京城日報
夕刊 八月三十日(金)
印刷人 小川三之介 編輯兼發行人
京城府太平通一丁目 發行所 京城日報社

高級醤油 忠 フジンデコー 味噌 大田辻之助商店

幾度か危機を重ね 賠償協定遂に成立す

代表會議は三十日で終了す

【ヘーグ廿九日發電】久しく會議の停頓と遷延とを重ね、幾たびか危機に瀕した賠償問題も遂に本日午後一時過ぎに至り獨逸代表が五ケ國協定を承認するの意思を表示したので茲に全く六大國の協定が成立するに至つた、よつて本會議後は專ら六大國協定に伴ふ附屬協定につきそれぞれ會議を開き代表會議は卅日に延期され、斯くてさしもの賠償會議も最終の會を閉づること、なつた

ライン撤兵の協定

如何なる場合にも 來年六月を遲らさぬ事

【ヘーグ廿九日發電】今夫成立せるラインランド撤兵問題に關する協定の規定は左の如くである

一、ラインランド撤兵は佛獨兩國議會がヤング案を批准し、且つ佛國議會が撤兵を決定後八ケ月以内に完了さるべきこと

二、但し如何なる場合にも右撤兵の完了は來年六月三十日より遲からざるべきこと

占領費問題解決を告ぐ

【ヘーグ廿九日發電】ドイツ代表の言明する處によれば、問題として殘された九月一日以後のラインランド占領費の問題は本日解決をつげたと、これにより撤兵問題は全く解決した譯である

英國外相撤兵を聲明す

【ヘーグ廿九日發電】英國代表ヘンダーソン外相は英國軍のラインランド撤兵は直に開始せらるべく今後三週間内には英國軍隊は撤退を開始すべしと聲明した

排日密令は―― 不良分子の策動

條約改訂非公式打合

重光總領事の王正廷氏訪問

【上海廿九日發電】重光上海總領事は午前十時半南京に王正廷氏を訪ひ佐分利氏の公使館の件を始め條約改訂交渉に關し非公式打合せをなしたる上、最近噂へられる中央黨部の排日密令の眞偽を質したところ、王氏は全くこれを否定し國民政府は充分の用意をもつて取締をなす旨言明し、昨日發表された商工團體の宣言決議は一部不良分子の策動なる旨を説明し、かつ今後は更に排日取締を嚴にすべしと暫ひ日本の諒解を求めた

軍隊整理のため 關稅違法を强ふ

列國共同抗議せん

【北平二十九日發電】國民政府財政部は全國鐵道に對し軍隊の整理費捻出を圓滑ならしめるため、整理期間中は從來の中央收入以外更に每月七十萬元をねん出支附すべき旨を命令した、列國は關稅條約違反、關稅保障侵害として近く共同抗議をなすべしとみられる

支那大いに讓る

ロシアに回答を發送 伯林で正式會議か

【南京廿九日發電】國民政府は八月廿一日附駐獨公使蔣作賓氏を通じロシアの要求せる東鐵問題解決に關する回答を發した、ロシアの要求は

一、東鐵を事件發生前の原狀に回復し正副管理局長を復職せしむること

二、支那軍隊を直ちに國境より撤退すること

三、國境及び支那に於ける日露人の釋放をすること

等三項であるが、支那側の回答は第一、二兩項に對しては非常に反駁的字句を用ひ條件つきでこれを承認し、第三の白露人取締についても東三省支那當局は極力白露人の活動を壓迫しおり、國境における支那軍は露軍を攻撃せざるのみならず一切の示威運動もせず、支那はあくまで武力行爲をさけたと强調したものである、なほ支那のこの讓歩的態度は駐獨公使、蔣大總統および駐日公使汪榮寶氏を通じロシアに各方面より通達されてゐるので第一次豫備交渉は近く開始さるべく、その場所としては東京、滿洲里說もあるが、多分正式豫備會議はベルリンで開かるべしと見られてゐる

震災記念日 三陛下御默禱

【東京電報】九月一日は震災七周年記念日に當るが、畏くも、天皇、皇后皇太后三陛下におかせられては御默禱あらせらる、由承はる

國民政府使節來奉

【奉天卅日發電】國民政府より派遣された外交部參議カクドウ氏は昨夜七時着列車で來奉したが、同氏は朱紹陽氏の代りとして專ら露支交渉解決に當たるらしく注目されてゐる

食糧の配給を急ぐ

【滿洲里廿九日發電】露國ザバイカル地方一帶は最近二ケ年間凶作のため食糧難に逢着してゐるので支那側は露國軍隊の食糧難を盛んに宣傳してゐるが本年は天候よく豐年で勞農官憲は農民に穀の購買組合への服從方を督促し軍隊への食糧配給を急いでゐる

減債基金繰入負擔に 恩給四分一負擔

約五百萬圓の負擔增

本府の臺所も益苦しくなる

政府は各特別會計に減債基金の負擔を强ひる模樣であるが、更に特別會計の恩給も四分の一内外を特別會計に負擔せしむる意向を有するやに傳へられてゐる、この恩給問題も減債基金問題と共に緊縮の目標として目をつけられたものであるが、濱口内閣はこれを緊縮の目標として特別會計に負擔せしめんとしてゐる模樣である、なほ朝鮮總督府關係官吏の恩給支拂は五百二十萬圓内外で、この四分の一を負擔するとすれば約百三十萬圓となり、これに減債基金を加へると約五百萬圓の負擔增となるが、總督府は以前からの行きがゝりもあつて堅確にこれに反對する意嚮である

盛會を思はす 教育大會

十部門に分けて審議

―準備着々進む

九月廿九日から十月二日まで四日間朝鮮教育會主催の下に開催する全國教育大會はその後主催者側で着々準備を進めてゐるが、出席申込者は内地、臺灣、滿洲、關東州から大學、專門學校教授、中等學校校長、小學校訓導等、五百五十名に達し、小學文部以下文部省の各局長にも參列を請してゐるので、多分空前の出席を見るもの

二十二日弱で 地球を一まはり

―耐空時間實に十二日卅二分

偉大なるツエ伯號

【東京電報】去る八日午後一時三十九分レークハーストを出發、世界一周飛行の途についたツエ伯號は二十九日午後九時十二分無事出發地に歸着した、前人未踏の壯擧を完成した所要時間總數四二十一日と七時間三十三分であり、更にその飛行時間のみを見れば十二日三十二分で地球を一周したのである、即ち左の如くなる

▲八月七日午後十一時三十九分(日本時間八日午後一時卅九分)レークハースト出發、十日午後九時三分フリードリツヒスハーフエン着、第一コース所要時間五十五時間二十四分

▲十五日午前四時三十五分(日本時間午後零時三十五分)フリードリツヒスハーフエン出發十九日午後六時二十三分霞ケ浦着、第二コース所要時間百一時間四十八分

▲二十三日午後三時十三分霞ケ浦出發、二十六日午前五時三十五分(日本時間午後十時三十五分)マインスフイールド着、第三コース所要時間七十九時間二十二分

▲二十七日午前零時十五分(日本時間廿七日午後五時十五分)マインスフイールド出發、二十九日午前七時十二分(日本時間二十九日午後九時十二分)レークハースト着、第四コース所要時間五十一時間五十八分

明日歸還

飛行の途に就く

【レークハースト二十九日發電】ツエ伯號は目下食糧品の積込中であるが來たる三十一日レークハーストを出發フリードリツヒスハーフエンに歸還飛行の途につくはず、なほエツケナー博士は當地で下船し才ハイオ州アクロン市に赴きグッドイーア、ツエッペリン會社當局と會見すると語つた

觀衆狂喜して迎ふ

ツエ伯號着陸の刹那

【レークハースト廿九日發電】世界一周大飛行を無事完了したツエ伯號は今朝七時を過ぎてまもなくレークハースト飛行場の西北隅上空に姿を現し來り、格納庫上をあざやかに一周したるのち飛行場の一隅に着陸して降下作業員のかけつける間もなく歡呼の聲を擧げ拍手をもつてこれを迎へた、かくて空の女王は午前七時四十二分完全に格納庫に引入れられた、やがて米海軍を代表して總指揮官と行を共にしたローゼンダール中佐、リチャードソン大尉を先頭にエッケナー博士が悠然として地上に降り立ち、一行中の花形ヘイ夫人その他相ついでゴンドラから下船すれば觀衆狂喜して一行の歸來を祝福した

京城府が率先して 行政整理を斷行

人事費節約一割五分

―九月一日附て發表せん

京城府は年々その施設增大し屬僚を太くしてゐるが、これがため經費の增加を來し、年々財政の膨脹の苦惱をなめてゐるが、松井京城府尹は就任以來府政の整理に意を注ぎ、徹底的の整理緊縮を行ふ方針の下に本年度實行豫算の編成に當たり、これを好機として一大行政整理を斷行する事に決定した

京城府 の行政整理は大正十四年一般の行政整理と共に行はれたが、その後事業膨脹し府の支配の吏員においても年俸四千圓以上の高級者を多く擁するに至りこれにつれて判任官吏員も高級者多くなり新進の吏員はいたづらに下積となつてゐる状態となつたので、第一府尹助役氏は既任以來府吏員の整理を決行し新進の拔擢をなしたが、松井府尹は就任以來府政の整理にも徹々なる不合理と冗員もあり、又高級なる幹部も多きに過ぎ府の支配は年々過大となり、このまゝに推移せしめれば府財政の危機を招かん事をおもんばかり擧て破綻中の處、この整理の大綱を決定し、その一として九月一日附を以て大行政整理を發表する事となつた、この行政整理により罷退を余儀なくせられたるものは、府衞生課長森岡牧氏、府會計係長井一郎氏外四十名に達し人件費の節約は年一割五分に達する事となつた、すでに年度三分の一を經過してゐる關とこの整理は本年度豫算には多くの影響はないが、來年度豫算においてはこれにより相當の府費の余剩を來たし財政の整理の一端を示すに至るであらう、府が各官廳に

率先し て行政整理を行ふ事については各方面で注視されて居るが、森岡衞生課長は退職後府内で病院を開設する豫定である

伊勢神宮 遷宮祭

參列資格者は

◇…希望を届出る事

伊勢神宮では今秋盛大なる式年遷宮祭を行はれ、內宮十月二日、外宮同月五日と決定し、この遷宮式に參列しうる資格者は朝鮮關係では高等官、有爵者、有位者、勳功者叙勳章、褒章受領者、學位を有する者、法律によつて定むる各種議員、同議員經驗者等である、これ等參列資格者にして參列希望の向きは九月八日までに通知事項出本府に届出を要する

勳章傳達式

あす京畿道で

三十一日午前十一時京畿道廳において定期叙勳による勳章の傳達式を擧行するが、京城府內の叙勳者左の如し

瑞六	昌慶洞公立普通學校訓導	横山彌三
瑞七	京城府屬	長谷川遂夫
瑞七	西大門公立普通學校訓導	石黒源蔵
瑞七	南大門公立小學校訓導	山本吉久
瑞八	三坂同	中村タツ
瑞八	梅洞公立普通學校訓導	孫日鉉

金がなくては 何にも出來ぬ

補助艦建造計畫 に就て井上藏相語る

【東京電報】海軍當局が補助艦建造費を一ケ年繰上げ明年度より着手せんとして明年度豫算に計上した代艦建造費は、六年度至八ケ年總額約四億を要するのみならず六年度より着手される華府條約による主力艦代艦建造計畫もあり現下の財政難に當たりその處理は最も注目されてゐるが、右につき井上藏相は語る

海軍にその計畫があれば明年の豫算に計上してあると思ふが、未だ豫算を見てゐないから判らぬ、計畫をしても金がなくては何にも出來ぬではないか、財源がある場合代艦建造、義務教育費全額國庫負擔のどつちを先きにするかも未だ考へてゐない

箕浦氏 逝去す

【東京發至急報】二十九日朝來危篤狀態を續けてゐた箕浦勝人氏は三十日午後零時八分遂に逝去した

晩年を悲む 箕浦氏の略歷

重症を續けてゐた箕浦勝人氏は卅日午後零時八分遂ひに逝去した、氏は大分縣選出の代議士として初期議會以來引續き當選十五回に及んだ、國會開設當時は報知新聞記者として大に言論を唱へ第一線に立つて活躍したがたまたま疑獄を招いて投獄せられる後放免されて神戶、仙臺、岡山等の中學校々長となり、教育界に入つたが、再び政界に志し改進黨を同志の士と成立し爾來政黨のために今日まで奮鬪し來つたのである、大隈內閣には遞信大臣となり憲政會のためにはいまの安達內相等と共に加藤子を助けて大に黨務のために一身を顧みず盡した。性沈默至誠の人にして後進のためには極めて溫情深きものであつた。先年松島事件の渦中に引きずられたが氏が永ひ間の政治的生涯の高潔に顧みて再び靑天白日の身となつた。しかし晩年の政治的生涯は同氏のため秋風蕭寞の感があつたやうである。

仙石總裁病む

【東京電報】仙石滿鐵總裁は二十八日夕刻よりカタルを起こし三十九度の高熱あり、麻布富士見町の自邸で專ら靜養中である

新聞協會員 金剛山探勝日程

既報を發會に九月二十日京城における日本新聞協會第十七回大會に出席すべき會長福沛盛者顧問理事長光永星郎氏をはじめ同協會員約百名は左記日程により金剛山を探勝することゝなつた

九月二十三日 午後十一時半京城發

廿四日 午前八時三十分元山發、午後二時十分着、午後二時卅分長箭發

二十五日 九龍淵探勝

二十六日 萬物相探勝

二十七日 午前九時溫井里發、午前十時海金剛着、午後一時海金剛發、午後二時溫井里着

二十八日 午前八時京城着

芳澤公使 金剛山より歸る

今夜東上に出發

芳澤公使は令息二人を同伴金剛山の觀光を終へ卅日朝入城、午前十一時合鮎同伴兒玉政務總監を本府に訪ひ約一時間懇談し、更に園利總務局長にも面會、本府博物館を觀覽する所があつた、なほ公使は三十日午後十時半京城發列車で東京へ直行のはず

竹添公普新築移轉

竹添公立普通學校は今回落成した天然洞の新校舍へ移轉、八月卅日開校することゝなつた

佛領事館執務時間

京城佛國領事館では九月一日より左記の通り執務時間を改正する由 昭和四年九月一日より昭和五年五月三十一日まで執務時間自午前十至午後四時

―會―

朝鮮獵友會

朝鮮の狩獵もいよいよ九月十五日より解禁せられるので朝鮮獵友會では九月一日午後六時半分から鮮ーパー樓上において本獵期間に於ける事業を兼ね總會を左記の通り開催する

▲會計報告▲會長以下役員の改選▲會費値上の件

▲優勝カップ製作の件

▲射擊場に關する件

▲獵區決定日

▲會旗を優勝旗に變更の件

▲夏期射擊に地方大會へ出場會員に對する後援方法

▲畜犬大會に關し役員の選定、京城日報社全鮮獵犬大會及朝鮮新聞社狩獵大會に對する時日選定及後援方法、▲其他

●●●●●遞信局長招宴 遞利遞務局長は三十日午後七時鮮展審査員及關係者を京喜久に招待し慰勞宴を開催

●●●●●兒玉總監を招待 朝鮮實業俱樂部は來る九月二日午後六時から銀行集會所に兒玉政務總監を招待し晩餐會を開くことになつたが席上兒玉總監の講演がある筈

―人―

◇芳澤公使 三十日午前七時十五分金剛山より入城、朝鮮ホテルへ

◇多田吉鍾氏(高等法院判事)司法省新民事施行に關する講習に出席のため卅日上京

◇加藤昇夫氏(京城地方法院判事)同

◇中澤正治氏(東拓沙里院支店長)卅日朝入城

◇福堀治三郎氏(工學博士)二十九日平壤より入城天眞樓へ▲河井勘雄氏(大邱朝鮮民報社長)二十九日大邱より入城同上▲黒田美治氏(田中軍報支配人)二十九日夕入城備前屋へ▲山岸盛發氏(專賣局蔘業課出張所長)三十日夕入城同上

あすの天氣(31)

豫報	雨後晴

三十日正午 二十七度

低氣壓は滿洲北部にあつて東行してゐる、又西朝鮮に小低氣壓がある全鮮一般に曇つてゐる。明日は天氣がよくなる

廿九日最高 三〇八(度)

仁川干滿時(卅一日)

滿潮 午前一時三十分 午後二時一分

干潮 午前八時四十分 午後八時五十分

暴風警報

(八月三十日午前九時三十分仁川觀測所發)

風强かるべし、平安南北、黃海、京畿沿岸を警戒す、低氣壓の中心は滿洲北部にありて七四五ミリを示し東北東に進行しつゝある

俠艷靈劍 (第四面に掲載)

茶代廢止大勉强 團體歡迎
部屋代の部 一圓以上 二圓迄 四圓迄
二食付宿泊料の部 三圓五十錢以上 六圓迄
普通學生團體の部 三食付二圓
御食事は至極清淨の物を特に選び差上ます
大通信濃町 吾妻旅館 電話四六四六番
富士屋旅館 電話五二八六番

資本金參千萬圓
株式會社 朝鮮殖産銀行
京城府南大門通二丁目 電話本局長四一〇五番 營業部各課四〇・四一〇番 金庫係四一〇九番 三三番
月賦又定期償還方法に依る殖産資金貸出の外普通銀行業務を取扱申候
頭取 有賀光豐
支店及派出所
(京畿道) 仁川、開城、水原
(忠清北道)(忠清南道) 清州、公州、忠州、江景、大田、論山、鳥致院
(全羅北道)(全羅南道) 全州、光州、井邑、群山、金堤、南原、裡里、松汀里、木浦、麗水、筏橋浦、梁山浦
(慶尚北道)(慶尚南道) 大邱、晉州、釜山、金泉、尙州、浦項、馬山、新馬山、統營、晉州
(黃海道)(平安南北道) 海州、沙里院、平壤、鎭南浦、安州、新義州、宣川、寧邊、江界
(江原道)(咸鏡南北道) 春川、元山、咸興、北靑、城津、羅南、雄基、會寧
右の外內地、支那各地に爲替取引先有之候
尙各支店及派出所ニ於テ朝鮮府庫金並ニ朝鮮銀行ノ代理店事務取扱申候

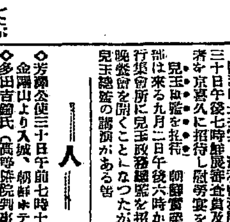

鮮產第一
芳醇無比
株式會社 增田屋商店
仁川・京城

入院隨意 痔疾專門
京城府明治町二丁目本通り中央
京城肛門病院
電話本局三七二

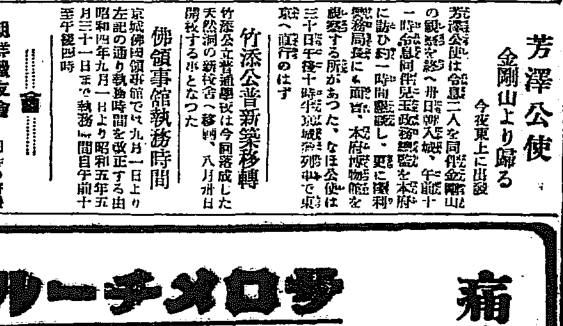

サロメチール
虫の刺したる後又は水泳後の疲勞恢復にも頗る賞用なり
痛み、疲れ…に奏効迅速
ロイマチス 頭痛胸痛 肩凝腰痛 スポーツによる打撲筋痛
三共商店 東京・大阪

百萬のお客さま どうぞ……お早く
歡迎門から、お土産物まで 街はお化粧の最中

待ちに待たれた記念すべきわが朝鮮博覽會も余す處十二日――十三日目の朝には目出たく開會といふ運びになるので、百萬のお客様を迎へやうといふ京城の隅々は全くその準備に忙殺されてゐる

◇

先驅ての大嵐で今少しといふ處をメチャ〳〵にこわされた京城驛前の大歡迎門を初め光化門のそれ總督府角、鍾路、鍾路にそびえた各歡迎門は夜を日についで工事の眞最中朝鮮各地の人々にとつて懐かしがられ、内地からのお客さんにとつては異國情緒を味はせる南大門はもうすつかりお化粧を済まして　お早くいらつしやいといつた風

◇

鐵道局は、これは又早手廻しに國の申込千余、人員五萬と見越して一日から鐵道局員さん二名を驛構内臨時事務所に出張させて驛前から旅客案内係一名を京城驛構内臨時事務所に出張させて驛前に案内所を設け…萬端とゝのつた

◇

大いで警備の方は會場内に警備本部が出來この擴大に森警察署長が坐つてもう一週間も前から各交番、交通頻繁なケ所へ今まで一名づゝであつた交通巡査を二名乃至三名づゝとし専ら交通の安全につとめる一方、各驛の警戒、商店街を警戒して不逞の潜入を防止し詐欺犯罪を豫防してスリ、物盗の防止と交通につとめやうと十日頃前から鍾路署と刑事に實地仕込をやらせてゐる

◇

まあかうしてお客さんを安心させて觀覽させ事故の防止に大わらべのていであるがこれはまた本町通路一帯の抜け目のない旅館、飲食店、料理屋はもとより朝鮮みやげを目當ての、今までのみやげ物店は勿論、臨時に店を改造してみやげ屋を開業するものも揃ついで出でしこたま仕入れてお安いのはこちらで御座いと今から店員達がお稽古をしてゐる處もある

◇

記念すべき朝鮮博、百萬のお客さんを満足して歸すも不利で歸すもわれ等のつとめ疑いかんにある譯

演藝は一回 興行

廿七日京城協贊會委員會では余興部の内規を決定したそれによれば余興の種類は左の六種である

一、演藝館の餘興
二、子供の國の餘興
三、萬國街
四、野外劇場の餘興
五、音樂堂の奏樂
六、京城協贊會に於て必要と認むるもの

演藝館の余興は本券番の朝鮮十數踊り、新町券番およびキーサンの舞踊その他であつて、出演時間は毎日午後零時三十分から二時半までと、同三時から五時までの二回に決定、出演の券番の順序は追つて理事會で決する事となつた、子供の國では飛行塔、メリーゴーランド、サークリング、海底館は有料と決定野外劇場および音樂堂は無料公開である、萬國街は普通毎日二回開演、第一回は零時半から第二回は午後三時から、日曜大祭日等に三回開演する時は第一回を午前十時に開く事となつた、なほ演藝館の入場料は既報の如く、大人五十錢、軍人子供二十五錢である

京城と光州の間に 定期航空路を開く
朝鮮航空輸送研究所へ命令 九月中は七往復

朝鮮航空輸送研究所長西尾一等飛行士の朝鮮航空輸送研究所に對して廿九日朝鮮總督の名により定期試驗航空の命令が發せられたその内容は同所は京城光州間に定期航空路を開設し、九月中は七往復を行ふ旨の命令で、これに對しては遞信局より相當補助金の交付をなすことになつてゐる、光州の着陸場は地勢の關係上松汀里となり松汀里光州間は自動車連絡となす事となつた

置き去りを食つた盲人

府内岡崎町六十九番地崔昌燮（二）は盲目であるがそれを承知の上で漣川郡中面赤巨里二百二十三番地勞働者崔時元長女乙任（二）とさる六月下旬に結婚し費用として三百圓を洪に手渡したがその後たびたび金の無心を受け、二十九日午後十一時頃妻乙任が盲目の自分を置き去りにして家出したのは父親崔の差金であらうと龍山署に出頭取調べ方を願ひ出でた

鮮展の下見（彫刻部にて）

女事務員

豫て朝博京城協贊會で銓衡を了へた同會採用の女事務員合計廿七名は九月一日事務所に出頭し執務上の心得其他制服の寸法取り等を終へ同七日頃より勤務に就く筈

半島婦人界に「覺醒運動」
ガンドレット夫人けさ入城して語る

婦人矯風會京城支部で招聘の同會副會頭ガンドレット恒子夫人は卅一日午前七時京城着列車で入城、金谷つた子女史とゝもに關係者多數の出迎へをうけ淑明高等女學校へ向つたが記者に語る

朝鮮は初めての旅行ですが内地の婦人解放運動よりみて朝鮮にある婦人矯風會の事業と立場にあることと矯風會の事業として一つの覺醒運動を起したい希望と今一つは永い因習的な型のなかにあると思はれる朝鮮婦人の方々とも提携して協同の歩みをいとなみたい計畫もあり實際の空氣にふれるために來鮮しました、婦人問題の一つとしての廢娼問題も昨今各方面でこの不合理の撤廢が論ぜられやうになつて來ました廢娼運動に反對理由として私娼のばつこが擧げられてゐるけれど多數の女性が單に性的職業を行ふ制度のもとに居らねばならぬといふそれ自身が不法であり不合理であつて以上當然廢娼の目的は實現させねばならぬ且つ廢娼實現後における對策については見方によつてはより重大な問題であるから田川大吉郎氏をはじめ數十名の委員がこれについて研究會を組織してゐます

なほ同夫人の京城における講演日程は左の如くである

八月卅一日（土）午後二時、愛國婦人會女教員會、場所愛國幼稚園講堂
同日午後七時半、一般講演會、場所太平通青年會館
九月一日午後二時、キリスト教婦人講演會、太平通青年會館
九月二日午前十時、第二高等女學校、同、午後二時、第一高等女學校

【寫眞】けさ來城したガンドレット夫人（左）と金谷ツタ夫人（右）

接客業者 豫防注射

本町及び鍾路兩署では三十日午前九時より管内各接客業者（本町五千人）（鍾路四千五百人）に對し腸チブス豫防注射を行つた

第一回戰は 愈よ明日
兩軍全力をあげて この一戰に見えん

慶熙龍中戰はいよ〳〵明卅一日午後四時から京城運動場で、第一回戰を擧行することになつたので、龍中倶樂部は廿九日午後京城運動場で最後の練習をおこなひ、慶熙倶樂部も卅日は休養して卅一日の決戰に備へた、龍中側は今年新らしい、立派なユニフオームも出來後援會も組織されたので、その手前だけでもまけられぬと、各選手は非常な意氣込みで、例年にない元氣である、これに對し慶熙側は舊部の老練選手を擁しその中から優秀な選手を拔いて龍中の鐵棒に當たらんとし、試合の豫想は全く逆睹出來ない譯で、早大職球來野球戰を待ち焦がれてゐたフアンも、久しぶりにこの試合は興味あるものとして深い期待を以つて迎へてゐる

雜業者を檢擧

本町署では二十九日は乞食浮浪者の一齊檢擧を行ひ更に三十日は早朝から古物買ひ飴屋などいはゆる雜業者および無鑑札での雜業者の一齊檢擧を行つたが彼等は殆ど無資本で古物買ひに名をかりて窃盗、或は手當たり次第に靴、傘などの類を窃取するもの多く博覽會の切迫につれこれら不良分子の一掃を行ふ方針で、乞食、浮浪者狩と相まつてその徹底を期さうとしてゐる

兩軍の應援

龍中、慶熙戰は昨秋以來の試合せで、今年は兩軍とも例年にない眞剣味で、兩倶樂部關係者は非常な意氣込であるが、龍中側では後援會が新たに組織され一方在校生が擁び双方共負けられぬゲームだといふので五百名を毎日同校に集めて應援歌の練習をしてゐたので、當日後援會と五百の應援團が會場に繰込むことになつてゐる、一方慶熙側でも廿五日以來全校生徒八百名を京中内慶熙球場に集めて應援の練習をしてゐたが、當日慶熙後援會の人々と共にスタンドに陣取り味方の應援をなすはずで兩校生徒がこぞつて、かく盛大に應援する野球戰はこの試合でなくては見られぬとで、この方面にも非常な興味を惹かれてゐる

（寫眞は龍中軍のピツチングの練習と、慶熙の若きバツテリー岡投手と築野捕手）

あす午後四時から
慶熙倶樂部 龍中倶樂部 秋期野球戰
入場料 ネット裏 五十錢 普通 三十錢 學生 二十錢
主催 慶熙 龍中 兩倶樂部
後援 京城日報社
京城球場

天岡前總裁等 喚問されん
勳章事件に就て 長島代議士も召喚か

【東京電話】賞勳局では取調べ中の日本勳章賣買事件に關する不正事件はほゞ事件の核心をつかみ得たので二十九日午後一件記錄を東京地方裁判所檢事局に送致したが目下留置中の中心人物長島弘氏は三十日午前中に當局の上申處分に附して市ヶ谷刑務所に收容しその上で引續き天岡前賞勳局總裁長島代議士等の喚問取調べを見る模様である

北條檢事 朝鮮に向ふ

【大阪電話】北條檢事は二十九日午後八時三十八分大阪驛特急で下關經由、朝鮮へ向つた

復讐に押かけ 相手を殺す
他一名に重傷を負はせた 金相鎬等の公判

多人數を相手にして一人を殺害し一人に重傷を負はした元山府石隅洞居住崔臣鎭（二）および金相鎬（三）にかゝる殺人および殺人未遂被告の公判は卅日京城地方法院において小野判事かゝりにて開廷された事實審理の結果崔金兩人は去る二月十一日江原道鐵原郡鐵原面月下里共仁守方に赴いたところ南臨準、孫天福外數名より喧嘩をふつかけられ棍棒にて毆打されたのにいかり密輸四時頃短刀をふつて復讐をくはだて斬りつけて右南臨準を殺し孫天福に重傷を負はせた「犯行明白」とたり結審し檢事は崔に懲役十年金に三年を求刑した、判決言渡は九月二日

支那人賭博常習犯

本町署爆[illegible]刑事部補等は支那人一團が密かに太平通二丁目二八番地金貸李某方で紙牌を用ひて賭博を常習となしてるとき込み二十九日午後十一時四十分私服三名と同町中へ踏み込み右賓園（四五）、觀水洞一四四番地支那料理店大觀園主孫水陸（四八）外三名を場錢一圓八十一錢と共に檢擧したが彼等は一流支那料理店、雜貨商主人等を語らひ常習としてゐたものらしく嚴重取調べ中である

朝博點景

朝博演藝館に出演する朝鮮券番の妓生連の總ざらへは卅日午後八時半から二時間ばかり府内黄金町同券番大廣間で行はれた▲張生踊り安之鉉や鳳凰踊り金蓮は在來のものであつたがそのつぎが大變である▲金錦山以下四名のタンボリン、金月仙以下六名のチャイナガール、や新京の鳳凰、林春紅以下四名のクシヨスの躍、張紅以下十二名のヴツマキ舞等から▲タランテラ、オーバーゼアー、キスメツト、オリエンタルテルミー、キヤラバン、十八番出演のレビュー佛蘭西女車夫等々廿二の番組はこれが妓生のやるものかと驚くばかり、學様の洋裝で寶塚の少女歌劇そこのけの達者さである▲稽古の熱心さも思はれたが、これが演藝館の本舞臺に出たら朝鮮十數踊りの本券番や新町券番の人氣まで奪ひ去りやしないかと思はれた▲コツパークといふロシア舞踊を今年九つの穂繁妓は達者に踊つたが今度稽古したゞけとしたら大したものである▲内地から來る人もさる事ながら、朝鮮の地方から出て來た人達が「これが京城のキーサンか」と眼をまはすかも知れない

新製（やわらか燒）金剛せん餅
本町 龜屋 電本四二七五

三浦環夫人 九月末歸朝

【ホノルル三十日發電】世界的聲樂家三浦環夫人は九月十七日當地に來たり三回ほど演奏會を開き終り次第今度は眞つ直に歸朝すると

白米を持逃げ

府内西四軒町二十二番地、勞働者、金光成（四〇）は二十七日午後二時頃苑南洞四十二番地先で林町二十番地水原精米所米殿配達夫柳根鎬（二三）が置き去りにして居た白米一斗を持ち逃げせんとするところを東大門署員に逮捕された

牛をぬすむ

水原郡梁甘面石溪里生れ住所不定崔錫祚（二八）は二十八日午後十一時頃同面豐湖里吳喜泳方から畜牛一頭時價九十圓を窃取して京城に來たり二十九日午後二時頃京城府家畜市場で賣却せんとする處を東大門署員に逮捕された

生駒山大法會

來る九月一日午前九時より京城光熙門外文化村生駒山鳳閣寺では例年の通り大聖歡喜天王御法樂の爲め大護摩供養修行、又二百十日の暴風雨厄除祈念満願、併に東京大震災遭難者の第七回追悼法會及び說教施主の接待等あり一般信者の參詣を歡迎す

鐵道對三菱

鐵道局對滿洲三菱の野球定期試合は、三菱チームが來城し來る一日午後一時から龍山鐵道球場で行ふことになつた

全鮮兒童のテンペラ畫展
九月四日から 三越で開催

昨年五月、三越における全國生徒兒童および研究者個人のテンペラ畫展覽會や、普通教育テンペラ畫研究會主催の、テンペラ畫講習會等が契機となつて、最近京城におけるテンペラ畫の普及は素晴らしいものがある。啻に京城に限らず理想的表現材料としてテンペラ畫具の出現は我が國の圖畫教育が一段の飛躍を示しつゝある事は識者のひとしく認める所である。この機運に乘じて、普通教育テンペラ畫研究會では、京城府教育會の後援を得て、來たる九月四日より五日間、京城三越の三階において、全鮮生徒兒童のテンペラ畫展覽會を開催することとなつた。出品畫は全鮮にわたつてゐるが更に興味あることは、參考出品として今秋二月東京三越において開催せる全國兒童テンペラ畫展の代表作に石井柏亭、石川寅治、岡田三郎助、伊東深水諸畫伯等いはゆる東鄉調の重鎭十數名の力作品も併せ展覽する事で、鮮展と相提携して美術の秋にふさはしい催しとして一般から開催の日を待たれてゐる

市内均一五十錢！
新ビユイツク號其他新車揃
自動車が綺麗で安全第一
タクシーの御用命は
鮮銀裏 京城タクシー
電話本局一〇四〇・二七四四

社債利子支拂廣告
本社第三回社債第三回利子支拂ノ儀左記ノ通リ取扱可致候間利札引替ニ御受取被下度候
昭和四年八月
大田電氣株式會社
記
取扱期間 昭和四年九月一日より同年九月五日まで
取扱場所 朝鮮銀行京城、大田、清州本支店 漢城銀行本店 湖西銀行本店、大田、清州、鳥致院支店
右取扱期間經過後ハ本店ニテ支拂可申候

第二十期決算公告
貸借對照表（昭和四年八月卅日現在）

[illegible]	[illegible]

右當期純益金ハ後期へ繰越トス
右之通リ御座候也
昭和四年八月二十九日
京城府旭町二丁目十番地
[illegible]株式會社

無代進呈（濟世の爲）
腎臓病 じんぞうびやう療法
内務省公認たれにでもできる
本書は[illegible]

京城大學醫院 看護婦 產婆 生徒募集
口看護婦約二十名口産婆本科約十名、別科約十五名
口願書九月二十三日限口試驗九月二十四日二十五日口詳細承合あれ
京城帝國大學醫學部附屬醫院

受驗生募集
二學期九月二日開講
福岡市赤坂門 英數學館

三九月十一日 二十一日
難波謝恩 大賣出し
謝恩日には多少にかゝはらず御買求めのお方に御添へ品をいたします
（內地酒醬油も一割引）
製造元 京城府本町五丁目 難波酒造場
販賣所 本町電車終點 難波本店 鍾路通一丁目 難波支店
電話本局一四六一番 光化門一四〇番

寫眞機械材料（目錄進呈）
釜山本町一丁目電車道
岩瀨寫眞機店
電話七五五番 振替京城七八九

製造卸問屋
各種 タオル メリヤス 靴下
釜山府辨天町一丁目
村上タオル商會
電話長一〇一番 振替釜山一一二番
タオル工場・靴下工場 裁縫品工場・軍手工場

投網並漁釣具の御用は
優良なる製品は數度の賞狀を受領す
價格の低廉は他の追從を許さず
製品名聲共に其名高き弊店を御利用下さい
投網四分目二等（金持參圓）
投網三間（金參圓四拾錢）
京城永樂町二丁目
製造元 吉備商會
電本三一四・振京三三八
網工場 西大門 京城各刑務所
御小賣兆定價表進呈

鮮產優良品
東洋ハム
京城本町二 東洋屋

カフエー ウヰスタリア
本町停留所手前

どうしても……朝鮮の名產は……蔘精（官製の人蔘エキス）

補缺 土木科生徒募集
資格中學校三年修業以上ノ者 土木科 若干名
願書締切 九月五日
考査ノ上採用ス
明治町二ノ八二 電話本局四三七四
京城工學院

鹿兒島縣人會
總會開催ス多數御出席ヲ希望ス
日時 九月六日午後五時
場所 明治町東海樓
會費 金貳圓也當日御持參ノ事
出席希望者ハ九月四日迄黄金町二ノ一四八[illegible]

增築記念 大景品付
冬服豫約
A級 ¥58 ¥53 ¥48
丁子屋

長男堀健一儀豫て病氣療養中の處藥石効なく八月二十五日午後九時死去仕候間此段御通知に代へ謹告候
追て本葬式は二十六日午後六時永同寺に於て相營み候
本日勝手乍ら供花香資は固く御辭退申上候
昭和四年八月二十七日
父 堀佐吉
親族代表 毛利惠一
友人代表 永谷文吉 大橋猛亮 野元生駒

特選の作品から

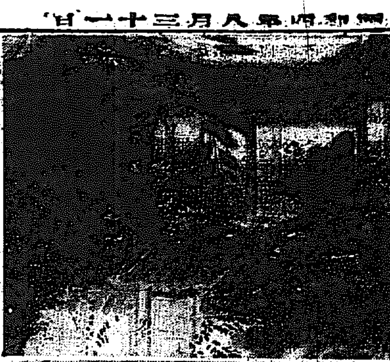

上『秋苑』井手金治氏作、中、『農家の子供』李英一氏作、下『郊外の訪花隨柳亭』洪得順氏作

秋の東京から（三）

東京　一記者

この二三日、朝晩は羽織でもひつかけたい程の涼しさ。」
氷屋のガラスのれんには、くもの巣でもかゝりさうである。
土一升、金一升。馬の目をぬくといふ東京だ。◆
人出のさかんな新宿街あたりでは、早くも投げ賣がはじまつた。
『麥ワラ帽子二十錢、パナマ帽三十錢』の帽子洗濯やが一丁おきに並んでる大通りで。」
赤文字『特賣』の大札が目につく。その下には遠たての新品麥ワラ帽が三十錢、六十錢、八十錢とある。どう見ても四五圓物の掛地だ。」
洗濯料に十錢添へると、新品流行の麥ワラ帽が買へる。會社員らしいのが、古い帽子をコッソリ捨て、三十錢の新品を頭にのせる。
「それで済まして電車にのつて行くのだ。口紅つけて、妙なオールバックに髪を結んだ娘を自慢らしくつれた近郊の農夫らしい親爺どのが。」
『これは三十錢かね、ウム〳〵』と獨りで感心しながら、頻に裏表を調べて、十位の中から、やつと一つを選んで
『わしも一個買ひやしやう』と、大きなガマ口をだして、下アゴを突出す。
オールバックの娘さんは、お爺のレーヨン日傘の影に、大きな眼を光らしてゐる。◆
呉服やは、どこでもすでにたなざらへを謳つて、一割から三割位といふ割引をかけてゐる。
松坂屋や白木、伊勢丹などといふ百貨店では、新聞一ページ大の廣告をして、八月はじめに、たなざらへをしてしまつた。
中どころ、小どころの呉服、雜貨物店でも、多年の經驗で、ぬけ目なく、賢いところを見せる。
賊ちバナナ屋が叩き賣りを、やるやうに、イキなり通り客の足をとめる。掛け聲も、客も出さない代りに、突足の揃つたところへ、半値以下の特價正札をつけて――店先へ突出すのだ。
さすがは目の肥てる都會人だ。安いものなら、財布の底を叩いても買つて行く。◆
遊樂の趣味などといふものも翻つて見れば、モガの姊女遊樂第一のみでない。

他に人間の射倖心を滿足させるものがあるのだ。
三千圓、五千圓の當たり籤があるので勸業債券は、いつも賣て行く。
勸業債券も、人出が少くなつたらいつも『福引』をやれば、大繁昌となる事、請合である。現に兩國の國技館における長崎縣物産の賣觀客が、これをやつてゐる。」
不景氣の年ほど、射幸などの賣行きはよいものだ。」
金融機關のかけ路、短期內閣でくれて行くこの歲末には、『福引大賣出し』などが、さぞ流行する事であらう。
人間の射倖心は、逆に行けば、ゆくほどさかんになるやうだ。◆
淺草や新宿の一流どころで、食事をすれば、女子供でも一人前十圓以上。淺草や新宿の食ひもの屋丁で食事すれば十五錢でも腹がふくれる。」
エビスビールが最低三十五錢、最高一圓で小賣されてる東京である。
呉服ものでも、雜貨でも、東京やそのとき〴〵で驚くべき値段が行はれる。
×
あゝ土一升、金一升、馬の目をぬく東京だ。
中道を行くに限る。ドッチにいつても、色氣をだしたら結局はアブないものだ。◆
丸山警視總監、このごろ風紀取締を嚴重にして、歲末のアイマイ屋は申すにおよばず、銀座裏、新宿邊の不良カフエ退治を開始して不良モボ、モガの目を白黒させてござる。この折柄銀座大通りのマン中に、怪しい異端的大建築が出來て、『猫の黒ネコ』と命名、近く開業の新カフエ。――やがてジヤズが鳴り出して、白い顔に紅い唇が活躍し出して來たら、丸山さん、どんな態度を取るか。いまから見ものだ。」
元來、黒ネコと名づくるカフエは、妙な定評があり、先達ても主人公が客へ女給を取りもつやら、自身箱根や大森の秘密旅館へ女給をつれ込んだと、取沙汰されたもの。」
開店してゐたこの『黒ネコ』が大ビラに銀座のマン中へ『猫の黒ネコ』として打つて出る。」
『たゞの黒ネコではあんめい』と、どつから、睨みをして凄いセリフが、あがりさうだ。」
――八月二五日――

節約のキング

地下鐵まで徒歩でおいで
諸威皇室の御質素ぶり

【オスロ諸威放聯合郵信】北の國ノールウエーのハーコン七世陛下は聰明の譽れ高くそのまた皇太子オラフ殿下は日本における秩父宮と御同樣スポーツの宮として世界的に

有名　であらせられる。ところがノールウエーの王室はあまり豊かでないため皇帝および皇太子の御手もとは常に苦しいともれうけたまはるだからオラフ殿下は迦璐スエーデンの皇族マルサ姫と華燭の典を擧げられ早速新居となるコーゲン城に移り住まれるとになつてゐたが御都合でそれもお取やめになる御模樣である。しかしハーコン陛下には御服裝だけに租税をあげて人民の負擔を増すやうなことは避けられずどこまでも節約主義で御一族を率ゐられるから人民の敬服し奉ることはまた一しほだとある例へば皇太子殿下の一年間の御經費の如き僅か五萬圓足らず。これを英國皇太子ウエールス殿下の御收入に比べると六分の一にも追つかない。さうした理由からハーコン陛下には汽車で御旅行遊ばす際でも特別車に召されるやうなことは滅多にない。殊にノールウエーは一年の內六ヶ月だけはスキーシーズンで陛下並に皇太子も

非常　なスポーツ。マンにおはすがいつも宮殿から競技場にいたる地下鐵までテクでお出かけになる。しかもスキーやスケートの道具を御自分で携帶されるのだから眞に恐縮の次第といふべきであらう。」

鼻の衛生

鼻腔の粘膜は殺菌力を有するものでありますから害これを損じた時は感冒やその他の病氣が侵入する場合がなか〳〵多いので有ます　これは大人によくある事ですが鼻毛をぬく事は鼻腔の粘膜を害するばかりでなく病菌の侵入に對する抵抗力を取り去る事となつて殊に向ふ病菌の進路を自分から開いてやるやうなものですから鼻毛をぬく習慣はつとめねばなりません。又指を鼻腔中に入れて掃除したり鼻腔の時に鼻毛をそつたりすることも極めて危險であります
結核の感染のはげしいのは人の吐いたり咳をしたり所かまはず痰を吐いたりする患者が多く、やがてこの痰や唾が乾燥するとその中の結核菌は空中に飛散し、呼吸とともに人の體內に侵入して感染することになるのでありますからこの鼻腔の粘膜を損じめる事は殊に疲勞してゐたり睡眠を害してゐる際には一層の危險を伴ふものであります
これに關連して一寸つけ加へておきたいのは病菌はその體に害はありますが、いたる處に散在してをりますから體が健康である時には抵抗力が強く、從つてこれに侵される事は少いのでありますが疲勞してゐたり健康を害してゐる時には病菌は容易に食ひ入つて來るのでありますから疲勞してゐたり何となく氣分の勝れない人は人込みの中にはなるべく立ち寄らぬ事が最も安全であります

料理　お茄子の詰め物

▲材料――（五人前）茄子（五個）鳥肉（六十匁）古パン（半斤の三分の一）玉葱（一個）トマト（一個）バター（大匙一杯）オリブオイル（大匙一杯）バタクテーム（又は卸レヂース）（大匙一杯）鹽、胡椒、味の素少量
▲拵へ方――茄子は二つ割として中を少しえぐり拔き、水に浸して灰汁を拔いておきます。鳥は擂ると胡椒を少しづゝふりかけて、バターすこしを、フライパンに溶とかした中に並べ入れて、少し色のつく位まで、兩面より燒いて、それを小さく刻んでおきます。古ぱんは揉みつぶして置きます。玉葱はこまかくきざんでおきます。トマトはつぶして裏漉しでこしておきます。
茄子の水氣を拭きとつて、オリブ油を塗りつけて、テンパンにならべ入れ、熱したテンピに入れ、七八分間燒きます、その茄子の燒けてゐる間に詰め物の支度をいたします。フライパンにバター大匙一杯を溶かし、玉葱を入れて少し色付く位まで、いためて、トマトの漉した物を入れ鹽、胡椒、味の素を加へて味をつけます。その中に前の鳥肉を入れ、なほパンを加へ、よくまぜ合せて、火よりおろします。テンピの中の茄子を取り出し、前の材料の少し山高くなる位に詰め入れ、上面にバタクラームか又は卸しチーズをパラ〳〵ふりかけ、再びテンピに入れ、上面を焦げ色のつくまで燒いて、取り出し、温い內に進めます。バタクラームはバター一杯に、パン粉五杯の割合にまぜ合せた物であります。又オリブオイルの代用にサラダオイルでもよろしう御座います。

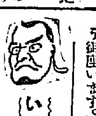

いろ〳〵の會

ハーモニカ演奏會

京城日々新聞社では九月一日午後七時半より社會館に於て大阪ハーモニカ研究會長吉岡郁雄氏を招聘、震災記念演奏會を開催することとなつた氏はベートーベン作月光の曲を最も得意としてゐる尚同夜出演する安達光男君は日の出小學校在學中の天才兒である

えんげい

喜樂館　（卅一日から）▲『日活行進曲』全十卷、岡田時彦、梅川良子、龍花久子、夏川靜枝、入江たか子、高木永二、中野英治、高勝子、市川小文治、葛木香一、梅村蓉子、酒井米子、小川國松外新舊俳優のオールスターキャスト

中央館　（卅一日から）▲丹生ローマンス『親友』全五卷秋田伸一、星英樹、岡島艶子主演▲人情劇『メリーウイドー』全十卷ジョン、ギルバート氏、メー、マレー嬢▲嘉末劇『沖田總司』全八卷月形龍之介主演高木新平、津村博、澤田子助演

東亞倶樂部　（卅一日から）▲時代劇『お藥殺し』岡龍閃、歌川るり子主演▲連續活劇『俠男子ハッチ』一二篇▲現代喜劇『長屋哲學』安島樹一、住吉惠美子主演

JODK　プログラム　八月卅一日（土曜日）

午前一〇、〇〇　氣象概況、各地天氣實況
同一〇、三〇　料理獻立『揚茄子の三杯酢』日用品値段
同一一、〇〇　家庭講座『育兒講話』（六）　方定煥
正午　時報、ニュース
午後〇、二〇　音樂（ビクター）ラヂオ學校『唱歌のうた方』（二）清水武彥（終り）
同二、一〇　『婦人講座』（三）放送部選
同六、三〇　お伽話『一、浦島太郎二、ワシントン』中村旭児、松島旭洲、佐藤旭延、小原旭閣、久木旭晴、中村旭
同七、〇五　ニュース、官廳公示事項
同七、一〇　講演（鮮語）『□□に就て』（二）　鄭秀日
同八、〇〇　浪花節『大石要子の別れ』　酒中屋虎若丸
テノール獨唱　一、シューマン作蓮の花　二、シューベルト作アールリンググローベ　三、同フローラト　四、ベルゴレシイ作ニーナ　外二曲　金若石
伴奏　JBストデニー
一曲合奏と尺八　一、さむしろ　二、尺八本曲古城の月　三味線　太田興志　尺八　竹琳軒　佐藤合山
同九、三五　ラヂオ體操　橋本茂雄
同九、五〇　翌日プログラム發表　氣象概況、各地天氣實況、ニュース、官廳公示事項（再放送）
同一〇、一五　ラヂオドラマ『放浪者の愛』
演出　ラヂオ劇研究會
配役　父　朴齊行　娘　全淑貞　隣の娘　林愛星　放浪者　尹星敬　放送指揮　李一光

將棋新手合（四）

於東京市日本橋區蠣殼町一の四嘉悦木將棋所
▲四段　志澤春吉（東京）
△二段　間宮錦一（東京）
（圖は四八金迄の局面）　左香落

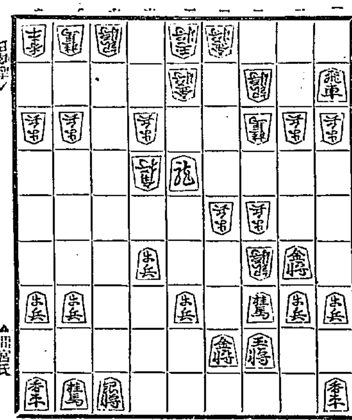

持駒　△志澤氏　角歩　▲間宮氏　角歩歩歩

△四三銀　▲六五龍　△三十銀成　▲同　金　△二五桂打　▲四七金　△一九角成　▲四二歩　△同金ヨル　▲三四歩　△同　銀　▲七四龍　△六二銀　▲三四龍（以下次號）
嘉邑木七段講評（上手）三七銀なるは、過激である、茲は一旦七三桂と跳ねて、敵龍の動靜を窺ふ處である（下手）四七金とよるのは、敵は指し切り模樣であるのを看破した強い手である（上手）四二歩と打つのは、輕い攻め手である（上手）同銀の處は、七三桂と一旦跳ねる處である（下手）七四龍と出て、兩取りになつては充分である

難病者に謹告

（創始者　原田韻芳先生）

一昨年入城して難病を苦もなく治すので高評のエナーヂー根治療法創始者原田韻芳先生は各地より再三の招聘を依頼せられるので八月末限り一般の診療を斷つてゐたが市內多數患者の懇望によつて從前の通り當地を以つて一般の診療に應ぜらるゝことになつた。我々多年慢性胃腸病、婦人病、心臟病、肺病、胃腸炎その他難病のため惱んでゐたが、短期日に根治して以來再發しない事實によつて世の同病者の方々に告げてわれ〳〵と同じ樣に全快の喜びに浴せられんことを切望いたします。治療所は市內西町三丁目（細戶病院の前）大和寮
石本堅　平元光子　樋野善一　本田美佐　堤澄　水渡貞雄　伊藤米造　中野卯松　種本そめ　栗根巖　松山一郎　朝足芳子　醫師坂本伊三郎　公醫金子義郎

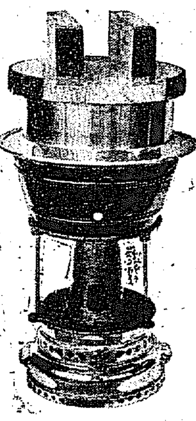

專賣特許　發賣以來三十八ヶ年國產品中最古の歷史を有する
普及用並二號形　定價金拾圓　分解組立自由自在　在來のもの　一號形　金拾圓　二號形　金拾五圓　三號形　金貳拾圓
石油厨爐と言へば皆さんは何んでもかんでも久能木式と思つて居られるらしい尤も其筈です、六年前普及に着手した頃は石油厨爐と言へば官民の別なく毛虫の樣に見て居られた（是れ久能木式を他品と同視して居られたからである）
一、今日では久能木式を持たない家は家庭でないと言はれる樣になつたのではありませんか。
一、現內閣は天引省約節減せられた是れには無理が行くかも知れんが久能木式を使用すれば自ら經費節約になるから數百萬の愛用者が出來るのである。
一、經費をかまはないならド女を備ふのが一番善くて次はわるい石油厨爐でもかまひませんか家政は經濟と便利が伴はねばなりません是れを具備したものが久能木式です。
『十目視る所十手指さす所それ嚴なるかな』
（警告）久能木式の模造品を販賣する奸商があります御注意を願ひたい。」
販賣店所在地
裡里　家田支店　木浦　金子卯三郎商店　新泰仁　岡村商店　公州　古賀商店　光州　鹽屋商店　大田　土井分店　鐵原　配給所　江景　深井商店　全州　小原商店　天安　岡本商店　大邱　切間洋品商店　密陽　木原商店　伊澤商店
永同　好見商店　慶州　小西商店　南州　岡上商店　浦項　太江商店　價川　掘尾商店　沃川　野本商店　馬山　金田商店　江山　物商店　浦浦　田石商店　納提　芦澤商店　金泉　原田商店　金泉　小迎形商店
朝鮮元賣捌店　吉岡定男　群山府九福洞　電話一〇五番　振替京城一二〇〇五番

美味經濟　龍　味・香・色・滿点！　キッコーリウ醬油　野田醬油株式會社鮮滿出張所

夜具と座蒲團地　新柄大賣出し　一日ヨリ　十日マデ
お仕立蒲團と蒲團綿特價提供
秋の本セル新柄流行の会　於二階上
冬服予約大特賣会　開催中
三中井

1929年型　冬服豫約
自九月一日　至九月卅日
富田屋ハ　技術……巧緻　柄合……精選　品質……優良
豫約値段
背廣三揃　四十圓ヨリ　六十圓マデ
サージ三揃　四十圓ヨリ　六十圓マデ
オーバ　四十圓ヨリ　六十圓マデ
凡テ假縫付
拾九圓ノ冬服ハ斯クシテ買求メラレマス
豫約御注文者ニハ豫約値段ノ外拾九圓御支拂下サレバ豫約服ト同一ノ品物或ハ同等値段ノ豫約服ヲ更ニ一着差上ゲマス。
此ノ豫約服ハ（背廣三揃）（サージ三揃）（オーバ）ノ內カラ御好ノ洋服ヲ一着御選擇シテ下サイ。
此ノ拾九圓豫約服ヲ求メ得ラレル權利者ハ豫約御注文者御自身ハ勿論デアリマスガ、御親族或ハ御友人ノ方デモ決シテ差支ヘアリマセン。ケレドモ御親族御友人ノ場合ハ必ズ豫約御注文者ガ御注文ナサル時ニ御伴ニナツテイル方ニ限リマス。ソウシテ此ノ權利者ハ御一名ニ限リマス。
御注意
一、代金ハ御注文ノ節半金ヲ頂キマス
一、納期ハ九月末日迄ニ
一、豫約御注文者ハ必ズ御見本ノ店頭ニ於テ御寸法ヲ御取リ致シマス
一、地方ノ方ハ郵便ニテ御見本御送付致シマス
拾九圓デ冬服ヲ差上ゲマス

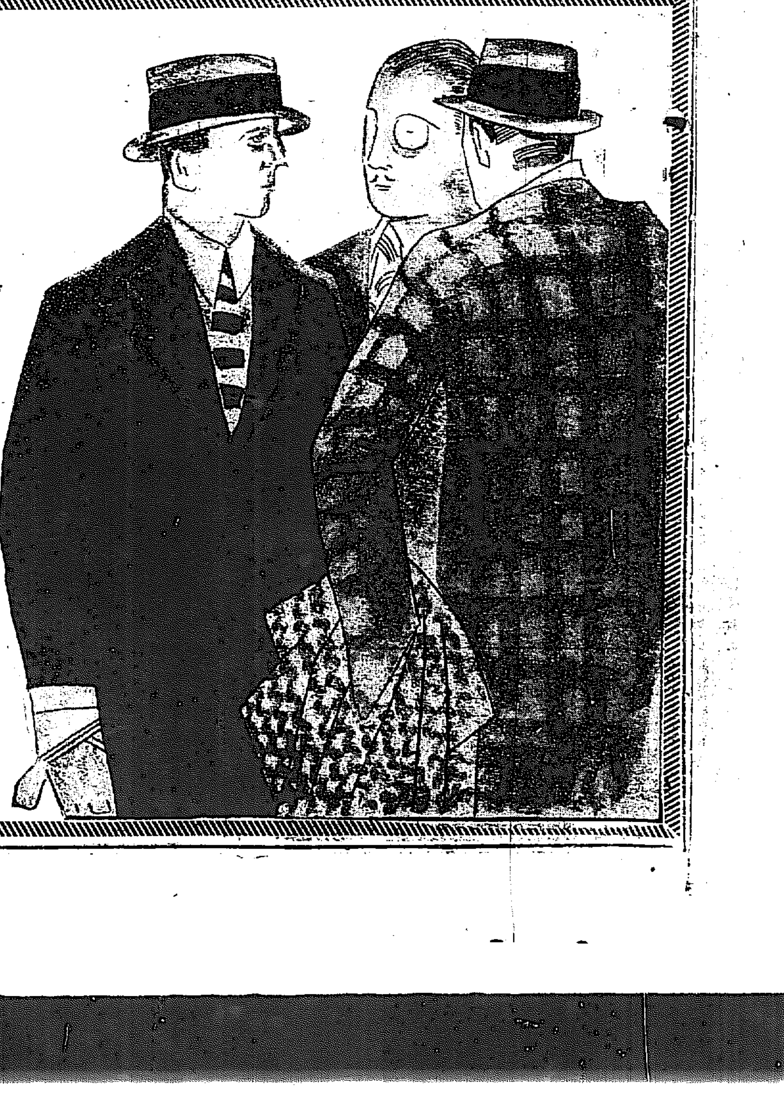

南大門通リ二　京城　富田屋洋服店

朝鮮蠶業政策論（九）
奈宇鶴繪郎氏

然しながら製絲業者の目的が生絲であり繭のまゝ輸出は出來ないのであるから、結局繭の全部は製絲家の手にゆだねばならぬ、然るにこの製絲業が頗る缺陷が多い、吾人は我國蠶絲業の不振の原因は養蠶家よりも寧ろ製絲家に由來する所が多いと思ふ。
一、經營上科學的な研究の足らぬ事
一、經營資力の薄弱即ち群小製絲の多數が日本の製絲を危地に誘導せること
一、投機的思想を以て從事せるもの多き事
等である、最近農林省はこれ等の缺陷の多きに鑑みて蠶絲製絲の共營策として組合製絲の助長を企圖して居る、物價の原則が需給關係によるは當然であるが、需給兩者が平衡を保つ場合は生産費を基礎として價格を決定するが當然である然るに生絲に限り原料繭の採算を無視して多くの場合に價格が決定せられる、即ち世界生産額の約七割を生産する日本が重要國になり價格を支配せられる。ここにも大なる缺陷がある、なほの外製絲工場の缺陷がある。原料繭も一時に仕入れて一ケ年の間の價格と需給の變動ある相場の波に漂ふのである、一度絲價が低落すればその危險を負擔させられる。金融機關から資金を借りて繭を購入する繭代は金利を加算して益々増加する、これ等が製絲恐慌に相場を支配せられる原因となる、製絲家が原料購入に當り多數の養蠶家と利害相反し蠶繭呼はりを受け、一度絲價の低落により窮地に陥るや製絲家は生絲の販路たる輸出商および問屋に救濟を求める、これ等の救濟機關はその負擔に堪へずして製絲家を犠牲として悲鳴を擧げて配給要路に直接して救濟を認める。その結果何れに向つても同情がない、國家經濟を支配するほどの重大なる使命を有するに拘らず寧ろ一般國民から同情のないのは、抑も誰の罪であらうか、過去における製絲業者の無自覺なる行爲が因となりこの結果を生んだものといはざるを得ぬ、こゝにおいて養蠶家と製絲家となる利害共通の組合製絲が發達せんとして居るのは當然である、吾人は一日も早く群小製絲が影をひそめるとを欲するのである。しかして製絲業を合理化し、統一してあらゆる環境の變遷に對抗する事を研究せねばならぬ

金組聯合會と殖銀の關係 一層密接に

殖銀と金組聯合會との關係については過般開催された理事長會議で聯合會の希望を聞き本府で具體案作成中であつたが、この程は大體成案を得たので近く殖銀當局と協議の上決定を見ることになつた殖銀には金組係課の新設もあつたが、その必要もないといふ意見が有力なので一課を新設するに至るまいと見られてゐる、しかし殖銀が金組中央會の代りに金組の監督を見ることになつた以上、從來より更に一歩を進めた關係に置かれることは必定である、即ち從來の聯合會より殖銀への預金は殖銀の一般預金に混合され、一般資金と同様の金利をもつて聯合會へ貸出されてゐたが、これを聯合會の資金は聯合會同志で有無相通ずる方針に改正し、金利も一般金利より安く貸出すことにしてこれを殖銀が獎勵的に斡旋することになる筈である

殖銀から南昌社へ融資

殖銀一銀行の直系會社南昌社（資本金五萬圓拂込一萬二千五百圓）は今回殖銀一銀行の流れ込擔保物件を殖銀一名義のまゝ殖銀へ擔保に入れ同行より三十萬圓の融資を受けたが、同社は殖銀一銀行と一心同體であり事實上殖銀一銀行が殖銀より融資を受けたも同樣である。これに就き殖銀當局は左の如く語つた

殖銀一銀行は鮮銀より再割で融資を受けるから特に當行を煩はす必要はない譯であるが、不動産擔保の流込物件は種々雜多で、口數も多く、鮮銀としては一寸扱ひ難い事情もあるので、當行の營業資金より一般不動産擔保貸として融通したに過ぎない、併し實際は南昌社に貸したので殖銀一銀行とは直接何も關係はない

東畜の整理着手 拂込は既に徴收

東洋畜産株式會社は前回の減資で現在資本金五十萬圓拂込二十二萬五千圓に整理され、耕牛の貸付、肉の加工、毛皮の調達、生牛移出等を營んで業績は相當順調に行つて居るが、好景氣時代の投資物からは殆んど利益が上つて來ない一方、東拓からの借財に關する利拂等に追はれて經營が順調に行かぬので過般これが整理方法として、
一、新株一株に對し十圓の拂込を徴收すること（拂込方法は八月五日拂込一株に附二圓五十錢本年下二月に二圓五十錢明年中に二圓五十錢宛二回）
一、現在東拓より貸付の五十萬圓に對する利子を引下げること
の方法に依つて會社を新生させることに決定、既に第一回の拂込を八月五日限り徴收して目下未拂込の整理中である、併し新株は七千五百株なので十回の拂込が濟めば七萬五千圓の拂込增加に依つて拂込額は三十萬圓となる譯である、この方法に依れば現在の業務に依り順調に經營して行けることは確實であると

飛行機の乘客と生保の態度 一般と同樣取扱

【東京電話】生命保險協會は外交の不當競爭防止問題は當局に依頼せず、あくまで自治的に取締ることに決し、來る九月三日具體的辦法を決定する事となつた、なほ航空事業の發達に鑑み飛行機乘客事故に對する保險金支拂に就いては殆ど無條件で普通同樣支拂ふことに二十八社から回答して來た、從つてこの問題はモハヤ決定と同樣であると

滿鐵と東支鐵の貨物新換算率

（大連電報）南滿、東支兩鐵道間貨物通路運輸に適用する換算率は左の如く改正、九月一日より實施さるることゝなつた
一、南滿貨物に對する
（イ）東支收得額を滿鐵で收入する場合換算率金一〇〇留＝一〇九圓九〇（ロ）滿鐵收得額を東支に於て收入する場合換算率金一〇〇圓＝九〇留九九哥
二、東支貨物に對する
（イ）東支收得額を滿鐵で收入する場合換算率金一〇〇留＝一〇九圓九〇錢（ロ）滿鐵收得額を東支に於て收入する場合換算率一〇〇圓＝九〇留九九哥

荷主大會は機が熟してから

京城商工聯合會および鮮鐵荷主會の主唱により成る鐵道運賃改正委員會は二十九日商議會議所で聯合會したが、出席者は戸島氏外九名で、各地よりの要求にかゝる全鮮荷主大會開催の件に關し、各地の意嚮を決定につき協議の結果大會開催は暫く形勢の推移を見、その時機熟する時は何時でも迅速にこれを開き得る手段をたてて置くことに申合せ、この結果を各地に通知することゝした

同盟會中立派の聲明書準備成る

東亞同盟會、中立派の聲明書は近く理事會の手により漸く完成したので、來期早々各關係者に送附することとなつたが、同聲明書は前回…

開原地方の滿洲特產作況

【開原電報】八月二十日現在、開原地方に於ける秋收農作物の作況は左の如くである
大豆 は七月下旬より八月上旬開花を終へ目下稔實期に屬してゐる、本年中蟲害の發生も少く水害を被らぬ地方は概して生育良好である、現作況より見る時は昨年より劣るが、概して平年作内外の收穫見込である
高粱 の作況は、水害を被らぬ地方では極めて順調な生育をなしてゐる、收量豫想は各地を通じて平年作より一割乃至一割五分の增收の見當である
粟 は低地部を除けば作柄甚だ良好で目下稔實期に入つて來た收量豫想は各地平均平年作より一割五分内外の增收の見込
水稻 前期までは溫度の不足で生育停頓の狀態にあつたが七月中旬より大雨に遭遇し其作況一變し、現在作況より見る時は平年作位の見當

綿業界は活況 併し暴騰はせぬ
宮林泰司氏談

最近の綿業界の狀況は今日までの統計から見るも米棉は大した開きもなからうと思ふし、又價格騰貴もこの際四十七ドル中心に當分保合と見られるので、一般的には悲觀されながらも輸出も比較的順調におこなはれて居る、ひるがへつて朝鮮綿糸布界の事情を見るに昨冬以來十ケ月間にわたつて不況をたどり來つた諸種繊維から、當業者も極めて慎重なる態度でこれに當つたので在荷および市價の調和もとれて非常に順調に推移し、最近秋需前の仕入れと綿物の需要とで各地一齊に賑ひ、近來稀に見る活動きの旺盛を示して居る、しかし例年ならば今日既に相當に騰貴してゐる内地の事情に較べて朝鮮においても當然活躍して居ること思はれるが、本年はさすがに各當業者が恰も申し合せた如く警戒にこれに備へるべく準備怠りなく、極めて慎重なる態度を示して居るので、値段も大した騰落を見せず、取引が行はれて居る、本年は業界不況にも拘らず上半期は大した損益もなく經過し下半期はこの調子なら一般不況の際の内に於ても多少共順調に行くことゝ思はれる、相場は一般觀念への懸念に漸次高值に好轉し行くことゝ思ふ云々

朝鮮米を映畫で宣傳 朝鮮農會の試み

朝鮮農會ではかねて映畫『朝鮮米の話』三卷を製作中であつたが此程完成したので三十日午前本府五階の映寫室に於て試寫會を催した、映畫は本年七月上旬より撮影にかゝつたもので、仁川港の米穀檢査及船舶積込狀況から内地各都市の朝鮮米販賣狀況及び内地米との品質對比等頗る興味深いものである、鮮内及内地の各地で映寫し、朝鮮米の宣傳に使用すると

朝鮮綿格上 一圓と決定

二十八日より本府に召集された各道綿作主任者會議の中心議題となつたものは、陸地綿花および在來綿標準價格問題で、在來朝鮮陸地綿一等品は大阪の陸地綿相場ストリクトミッドリングより一圓格下げとなつてゐるが品質としては朝鮮陸地綿がまさるとも劣らぬもので、この格を上げやうとする問題が四、五年來の懸案となつてゐるのである、然し朝鮮の等級檢査が不徹底でその年の相場の高低により檢査に手心を加へ、内地相場との鈎合をとつてをるとの非難があつたので今回二日間開催につき慎重討議をおこなつた結果、今後は檢査を嚴格におこなひ標準價格をストリクトミッドリングと同程度とし、在來より一圓格上げなすことに決定した、各道共低位低の綿繰業者と交渉し實施するはずである

內地の砂糖共販 販賣値に異論

【大阪電報】砂糖共販値は前值二十三圓より二十五錢乃至五十錢引下げと、前値より引上げ又は据置き等種々議論百出のため未決のまゝとなつて居るが、東京組合の申出即ち一、精白糖發出は小口にすること二、八限の引取期は九限として引取期められたきこと三、前渡金は出來るだけ早く渡されたきこと については大體承認することゝした、しかし第三の前渡し問題は考慮するといふことゝなり、なほ需給でうる精白の包裝は前通り五十斤袋を認めることゝなつた

義州鑛山創立總會

義州鑛山株式會社創立總會は二十九日京城俱樂部で開催、出席株主百十名（内委任狀九十二名）株數四千三百六十一（内委任狀三千百九十七株）で、富田氏議長席につき開會、會社創立の經過報告をなし引續き定款承認の件、創立要承認の件、取締役及監查役選任の件及重役報酬の件等を議した決定せる重役左の如し
取締役社長朴榮喆▲專務取締役富田儀作▲取締役方台榮▲監査役朴經錫、李[illegible]鉉

株式（三十日）

京取短期

銘柄	寄付	大引	高値	安値
京取 前	一八〇・〇	一八〇・〇	一八〇・〇	一八〇・〇
京取 後	[illegible]	[illegible]	[illegible]	[illegible]
鐘新 前	[illegible]	[illegible]	[illegible]	[illegible]
鐘新 後	[illegible]	[illegible]	[illegible]	[illegible]
大新 前	[illegible]	[illegible]	[illegible]	[illegible]
大新 後	[illegible]	[illegible]	[illegible]	[illegible]
安取 前	[illegible]	[illegible]	[illegible]	[illegible]
安取 後	[illegible]	[illegible]	[illegible]	[illegible]
東新 前	[illegible]	[illegible]	[illegible]	[illegible]
東新 後	[illegible]	[illegible]	[illegible]	[illegible]

算定と日步

	算定	日步	代引
京取	[illegible]	[illegible]	[illegible]
取	[illegible]	[illegible]	[illegible]
新	[illegible]	[illegible]	[illegible]
新	[illegible]	[illegible]	[illegible]
取	[illegible]	[illegible]	[illegible]
新	[illegible]	[illegible]	[illegible]
紡	[illegible]	[illegible]	[illegible]
鐵	[illegible]	[illegible]	[illegible]
新	[illegible]	[illegible]	[illegible]
産	[illegible]	[illegible]	[illegible]

東株短期市場

銘柄	寄付	大引	高値	安値
東新 前	[illegible]	[illegible]	[illegible]	[illegible]
東新 後	[illegible]	[illegible]	[illegible]	[illegible]

大株短期

銘柄	寄付	大引	高値	安値
大新 前	[illegible]	[illegible]	[illegible]	[illegible]
大新 後	[illegible]	[illegible]	[illegible]	[illegible]
鐘新 前	[illegible]	[illegible]	[illegible]	[illegible]
鐘新 後	[illegible]	[illegible]	[illegible]	[illegible]
日産 前	[illegible]	[illegible]	[illegible]	[illegible]
日産 後	[illegible]	[illegible]	[illegible]	[illegible]
東新 前	[illegible]	[illegible]	[illegible]	[illegible]
東新 後	[illegible]	[illegible]	[illegible]	[illegible]
日魯 前	[illegible]	[illegible]	[illegible]	[illegible]
日魯 後	[illegible]	[illegible]	[illegible]	[illegible]

大株長期

銘柄	前寄	前引	後寄	後引
大株	[illegible]	[illegible]	[illegible]	[illegible]
同新	[illegible]	[illegible]	[illegible]	[illegible]
日産	[illegible]	[illegible]	[illegible]	[illegible]
同新	[illegible]	[illegible]	[illegible]	[illegible]
郵船	[illegible]	[illegible]	休	會
同新	[illegible]	[illegible]	[illegible]	[illegible]
鐘紡	[illegible]	[illegible]	[illegible]	[illegible]
同新	[illegible]	[illegible]	[illegible]	[illegible]
日糖	[illegible]	[illegible]	[illegible]	[illegible]

短期建玉表

	賣方	買方	建玉數
京取	五	五	[illegible]
大新	七	三	[illegible]
鐘新	〇	二	[illegible]
東新	八	七	[illegible]
仁新	[illegible]	[illegible]	[illegible]
安取	[illegible]	[illegible]	[illegible]
出來高	[illegible]	[illegible]	[illegible]
累計	[illegible]	[illegible]	[illegible]

東京現株

銘柄	値段
鐘紡	[illegible]
同新	[illegible]
東拓	[illegible]
同新	[illegible]
富士紡	[illegible]
日石	[illegible]
麻毛	[illegible]

期米（三十日）
▲仁川

限月	前場 當限	中限	先限	後場 當限	中限	先限
（一）	[illegible]	[illegible]	[illegible]	納會	[illegible]	[illegible]
（二）	[illegible]	[illegible]	[illegible]	[illegible]	[illegible]	[illegible]
（三）	[illegible]	[illegible]	[illegible]	[illegible]	[illegible]	[illegible]
（四）	[illegible]	[illegible]	[illegible]	[illegible]	[illegible]	[illegible]
（五）	[illegible]	[illegible]	[illegible]	[illegible]	[illegible]	[illegible]
（六）	[illegible]	[illegible]	[illegible]	[illegible]	[illegible]	[illegible]
（七）	[illegible]	[illegible]	[illegible]	[illegible]	[illegible]	[illegible]
（八）	[illegible]	[illegible]	[illegible]			
（九）	[illegible]	[illegible]	[illegible]			
（十）	[illegible]	[illegible]	[illegible]			

賣買入値段（石）[illegible]　出來高 [illegible]　累計 [illegible]

◇東京　◇大阪　◇兵庫　◇下關　◇桑名（當限・中限・先限　寄付・止め）[illegible]

鮮内延べ（三十日前場）

	寄付	大引	高値	安値
◇釜山 八末	[illegible]	[illegible]	[illegible]	[illegible]
九中	[illegible]	[illegible]	[illegible]	[illegible]
九末	[illegible]	[illegible]	[illegible]	[illegible]
十中	[illegible]	[illegible]	[illegible]	[illegible]
◇大邱 八末	[illegible]	[illegible]	[illegible]	[illegible]
九中	[illegible]	[illegible]	[illegible]	[illegible]
九末	[illegible]	[illegible]	[illegible]	[illegible]
十中	[illegible]	[illegible]	[illegible]	[illegible]
◇群山 八末	[illegible]	[illegible]	[illegible]	[illegible]
九中	[illegible]	[illegible]	[illegible]	[illegible]
九末	[illegible]	[illegible]	[illegible]	[illegible]
十中	[illegible]	[illegible]	[illegible]	[illegible]

◇大阪棉花　前場休會
大阪正米　賣方 買方 取組高 [illegible]

◇大阪綿絲　前場 後場　休會
◇横濱生絲 [illegible]
◇鎭南浦 [illegible]
大阪砂糖現物 [illegible]
市中米標準値 [illegible]
京城手形交換高（三十日）枚數 [illegible] 金額 [illegible]

海外經濟電報

倫敦銀塊 二四片一六分五
紐育銀塊 五二仙八分五
英米爲替 四弗八四仙四分三
日米爲替 [illegible]
米棉 [illegible]
印棉 [illegible]
ヌチール [illegible]
アナコンダ [illegible]
海外砂糖市場 [illegible]
キューバ砂糖 [illegible]
ジャワ砂糖 九月限 [illegible]
倫敦期間同 [illegible]
對外爲替鮮銀建値（三十日）倫敦向 一志十一片十六分一 紐育向 [illegible] 上海向 [illegible]
東京コール（卅一日）[illegible]
日銀帳尻（廿九日）[illegible]
鮮銀帳尻（廿九日）[illegible]

落穂

…を蒐くする▲そもそもこれが怪しからぬ、といふのが金融組合聯合會の殖銀に對する不平の一つでもあつたのだ。弊では中央金庫設立まで狂つたこともあつた▲しかし今度金組聯合會の預金は殖銀でも特別の扱ひのもとに利子も出來るだけやすく貸そうといふことにまりそうで目下俱樂部中央會成中とある組合聯合會の中央會問題を事實の上で解決しやうといふのが、ねらひ所らしとがこれで殖銀側關係を呈してゐると見る時は早い▲ぼつぼつ秋風立ち初める頃、京城府では行政整理の府、今までの豫算以下のものの終理を九月一日發表の四十八人の整理はやらぬはならだといふが▲行政整理はやらぬはならぬ▲こゝらに朝鮮の特殊事情があるのであらうモット研究して見る必要はないか

株式（回）

低落止まず 更に崩る

前場 二十九日後場一齊軟化せし後先、今朝も阪地の一段安を入れて硬化は氣が持てず東新は一ハヤクも寄付九十七圓七十錢に落ちこの間投げとアト阪地の不良にモウ一段の安値は豫期され氣配は又も弱含みの狀態であつたかくて昨後場止に比し大新七十錢安東新一圓八十錢安であつた

阪地一服に 下げ溢る

後場 前場更に氣崩れし東新は阪地の下鞘り商狀を入れてまだ一服を呈したが人氣は依然弱く双方の破深き狀態であつた、かくて昨後場止に比し大新九十錢安東新一圓九十錢安であつた

刺戟なき限り 安値保合ひか

連日來諸株は押しつ戻りつの小波瀾を繰返し全く妙味乏しき場面を見せてゐるがこれは實に四圍の不良による結果である、最もその反面には軟派の策動もあるであらうがそれを成功せしめたのは矢張り根底に惡いものがあるからである即ち、東新について見るに第一は長期出來高の激減から現在の値は割高とされてゐることゝ第二は金解禁の接近懸念が濃厚となつて來た事である。かく東新のみならず一般雜株も同じことで今日株式界が警戒されるはその示してゐるのは實にこのためである、何分解禁が實施されることを後道ち金利は上昇し從つて利廻りも一轉して一般的に低落するのであるが然らば一轉市場が恐れてゐる樣に金解禁ははたして迫つてゐるかと言ふに高番の頭打ちや年末接近による資金需要關係からして決して本年中にはなし得ないであらうし株價も他に何か刺戟のない以上安値保合と續けるであらうと觀測されてゐた

環境は依然 軟派に味方す

侵過ぎの反動や當限納會無難見越しの買物等で株式界は二十七日後場から一齊高騰し中にも大新六十一圓東新百〇二圓と各々反發したこの急激なる反撥を見た一部の派はこれを以て直ちに買時代に轉入したものと見て相當買付いたものもあつたが三十日東新は再び百圓割れを演じた、今週に於ける此の東新の百圓割れは四度目で見るにその初めは七月十五日の九十七圓六十錢で其後押しつ戻りつを演じその月今期第五回目の百圓割れを演じた八月十九日の九十六圓三十錢であつた、これを見ると百圓割れは問題とならず却つて東新の百圓臺にゐることが不安い位であるが株の純…から言ふと反撥あつて然るべきで二十六、七日の大新、鐘紡、東新等の五圓戻しは當然のことである、併し軟派は一向に慌てず戻つた處は即からと待ち構へてゐる樣だが相場によると丈けの力なく一人手にずりドりを示してゐるのだから味が如何に惡いかが判る。かくの如く相場は同一調圓の小波瀾を續け全く妙味を加へて來ない四圍から見ると東新が如何に不良を示してゐるかが判り此處まで相當賣らなければ新味いた反撥は望めず當分は矢張り軟派の旺盛時代であらうとの觀測が有力であつた

東新の投物を 賣方よく利喰ふ

二十九日軟調の後外今朝も阪地の一段安を眺めて氣配愈々弱ぼり東新は寄付九十七圓七十錢で松山、龜落、京城、田中頭、成清、山口の投物出で、これに壓し初めから混亂を演じアト阪地の不良に投物が續き、大引も松山正崎等よく賣り成清田中迫利喰ひ立山の損補買等あつて寄引で六〇〇枚の商内があつた、なほ京取は久方振りに投賣され十八圓で成清、山口、松山寄りに金秀のみよく賣つてゐた、かくて昨後場の出來高三六〇枚に對し今朝は京取一三〇、東新六〇〇合計九〇〇枚でうち三〇〇枚以上の手口は左の如し

今日の手口

京取 賣方松山五〇▲買方正崎三〇
東新 賣方松山二五〇正崎一〇〇▲買方[illegible]

株 京取市場仲買
京城明治町二ノ八七
京城證券株式會社
社長 南源兵衛
式 現株公債債券

期米（回）

依然強調

前場 今朝は又阪地の七圓高を享けて先物は二十二圓七十九錢と明日の止値より八錢安に寄付きしも月末に對する賣りの利喰急ぎと新近高に牽制されアトは八十九錢から三圓丁度と跳返し再びは賣方の手詰めに力を殺かれ再び九十一錢と屁古垂れしが前場の買物に九十五錢と手堅く保合ふて前場を終つた

手堅き保合

後場 前場強調の模先、後場…

つよきよわき

株式 買過ぎの反動や當限納會無難見越しで騰勢に向つた諸株も二十八日後場邊りから漸次小ゆるみ歩調となり今朝は大新、東新共完全に關門を割り氣配は益々惡化の狀態である
▲この東新の關門割れを回顧するに七月十五日の關門割れを初めとして今度で五回目の關門割れである

期米 大邱の延市場は道かに大手筋が四ッに取くんで居るだけ相場の揺れる事は百丁や二百丁はどうにもこうにも保いて居る
▲開けば買方傾軋田筋の手の綱やらずつてワッタガッタしてるといふ
▲相場を自由にする威力はそれだけ買方が有利な地位にある結果と見れば見れぬ事もないが
▲然し前年のこの際東京市場に起つた政商筋の買占めが當たつた余勢で相場を自由にし過ぎた結果とうとう見合裂に吹き殺されたものである
▲だから相場師は相場が自由になる時勝つて兜の緒を締る事が何より肝心なるを忘れてはならぬ

納會安の原因

問題の當限は、前場限り納會を告げたが二十六圓九十錢から八十錢と暴落した是れは正米との採算上となるから新穀の出廻りを目捷に控へた賣方が采してその丈けの差を當もなく受米するかどうかが今後の問題として一般に注目を惹いてゐる狀態である
▲渡方 九マ二五〇〇石
▲受方 [illegible]

賣方の警戒

賣方は何れも新穀か出來揃ふなら一段の安値は免れないと確信する向が多いが何分目先は[illegible]

期米通信

本會は其筋の認可の相場今期米高低特報を開始す

期米必勝 必勝會員 大至急募集
會費一ケ月二圓半
仁川寺町五五 仁川米友會

今後の問題は買方の受米か

大邱の延市場は全鮮一の高場とし八方から買物が集中せる由は勿論現在九中と九末に於て居る主な手口は地場の木村筋を筆頭に群山釜山仁川等の採算筋であるが從つてこれ等に對する手當米が今後ドレ丈け調ふか否によつて此の勝負は決するものと見られて居るが最近調査せし某氏の談を綜合すると地場の買方たる木村筋は九中の手當米として仁川、群山等の八限で受ける米を加へると一萬石以上に達する模樣であり又仁川から受つて居る某氏は群山で或程度米を買附け近く船便で釜山附揚げする事となつて居る、其他群山から大邱の九末に受つて居る總合筋は自地の九中で受取る米を振り向ける筈…

十一限が問題

各市場延期問題の推移は納會を告げたので現在強調の唱ふる材料は何もないので思惑ある手口は此邊警戒れも穀圍に關する物許りであるから仕手は強弱の向か多いのみか十一限の寄會が目睫に迫つて居るので新甫待ちで新規に乘出す向なく只月末關係に依る整理商內が主である從つて相場も小浮動を繰返すの外ない狀態で月末頭は先づ此邊と見れば大差なく而して十一限の寄會もこれによつて何にか鼓れるものでないかと觀測されてゐた

大阪綿糸棉花休會

大阪綿糸、棉花の兩市場は當限受渡の爲め昨後場に續き本日前後場共に例月の如く休會

大阪砂糖後場休會

大阪砂糖市場は卅日前場を以つて納會し後場明日前後場を通じ當限受渡の爲め休會

正米

釜山 今期大阪のヂリ安に人氣引立たずその上月末關係もあつて買方手控へに氣配弱く慶北穀良二十八圓六十錢神力二十八圓三十錢、慶南穀良二十八圓三十錢神力二十八圓丁度見當を唱へ二千五〇〇叺の商內が出來た尚新米無格東關卅四圓丁度に二〇叺の新規商內があつた

群山 氣候早冷え氣分に人氣繰り廻米一千八百叺あれど買物とならず精米並に[illegible]六十錢四等二十七圓十錢見當[illegible]

大邱 各地のボンヤリに人氣惚らす市場必需品の手當買ひの外商內なく相場も穀良二十八圓丁度神力二十七圓五十錢と保合つてゐた

侠艶靈劍［142］
平山蘆江閲　藤島一虎作　竹中英太郎畫

雨乞ひ（7）

は岸にあがつた。隅田で船を捨てゝ、越智と其角は堤の上から浅草にかけて凉客で一杯だつた。
果して越智の云つた通り、到る處で其角の噂で持切つてゐる。
『どうでせう、明日の雨乞ひ、降りませうかな？』
『さあ、この天氣ぢや先づ降りますまいよ、いかに紀文大盡でも、天の雨を降らせる事は出來ますまい、吉原の黄金の雨は降らせる事が出來ても…』
『でも本當に雨乞ひをやるのは深川の宗匠だつて云ふぢやありませんか？』
『さうですつてね、紀文大盡の後押しで、宗匠の雨乞ひ、前代未聞の雨乞ひ…』
『おゝ……』
『これは』
と双方が顔見合せた。
這入つて來たのは文之丞と、[illegible]の紋三に、[illegible]五郎の三人であつた。
『先生、流石に明日の事が氣になると見えますな』
『其處樣子かと思ひましてな』
『此處では話もゆつくり出來ません。どこかへ行きませう』
『宜しい、さうしませう』
越智と其角は文之丞の云ふがまゝに外へ出た。
『何處へ何處と云ふより私の乘つて來た船がある。あれに乘つてゆつくり話さうでは御座いませんか』
『それなら…[illegible]』

…の船しにや違ひないが、雨は降りますめえよ』
『ちつしや降るかも知れんと思ひますがね。えてして、こんな晩はまぐれ當りに降るものだから』
『空を見て御覧なさい。この晴れた空がどうして雨になりますか』
『でも、明日になれば變るか知れませんよ。今夜のうちにどう變るか』
『惡に角、降つても降らないでも紀文が乘出して、それに其角が尻馬に乘つて雨乞ひをするんだから大變な人出でせう。それを見物に出たと思へば、雨が降らなくてもまあ腹も立ちますまい』
欄の欄干にもたれて、降る降らぬの論を交はしてゐる凉み客の話を越智と其角は興味をもつて聞いてゐた。
『宗匠、もつと向ふへ行つて見ませう』
『行つて見ませう』
二人は今度は小茶屋の間を縫ふやうにして歩いた。
案の如く此處にも噂が掛つてゐる。二人は何氣ない態で噂話に耳を傾けてゐたが、その時三人連の客がずつと這入つて來た。

で、五人は備瀧に殘しておいた屋形船に乘込んだ。
と、その時、凉み客の中に混つて文之丞等の様子を見てゐた一人の侍が、傍の侍を呼びとめた
『おい、[illegible]、見ろ、文之丞だ』
『拙者も先程から奴等を見てゐました。恰度幸だ、船の中でも…』
『だが待て、あの老人は何者だらう』
『さあ……』
『一人は確に茅場町の醫者其角だ』
『すると、文之丞も明日の雨乞ひに何か關係があるのかな―』
『彼奴あ近頃頻と紀文の家に出入をしてゐるから、或はさうかも知れん。さうだとすると、今夜やつけるのは面白くない、明日先待たう。必ず紀文なども一緒に出てくるに違ひないから』
云ふ迄もなくこの二人は今は浪人の阪部[illegible]五郎に、その腹心[illegible]であつた。
そんな事は夢にも知らぬ文之丞等の船は大川の中程を上へ上へと漕ぎのぼつて行つた。

京城日報 朝刊 本紙朝夕共十二頁

牧水全集

清涼の氣漲る全作品を見よ!!

第一回配本（目下配本中）第三號 歌集 六百八拾頁

内容 一くろ土 九百九十九首 一山櫻の歌 七百四十首 一黒松 壹千首

次回配本 紀行文 第四卷

全十二卷 一冊壹圓五拾錢 内容見本進呈

豫約募集 大盛況裡に 本日〆切

遠隔の地は本紙御覽次第最寄書店又は直接本社に申込下さい

東京市芝區愛宕下町 振替東京八四〇二番 改造社

科學知識

九月號

◆世界大飛行くらべ 安達中佐 ◆飛行船と飛行機 ラハマン博士
◆横斷飛行に我が科學の貢獻 ◆飛行機は撃てるか 廣瀬大佐
◆天空を飾る虹の話 鈴木至 ◆ナイヤガラの瀑 野邊地天馬
◆蘭領東印度への旅 妹尾秀實 ◆寄生蜂で害蟲驅除 鍬谷農學士
◆變死者を活かす法 岡部少佐 ◆自動車物語エンヂンの卷 園田工學士
◆航空船の種類 ◆我が航空輸送 ◆獨逸の夏 ◆秋田杉の話 ◆グラフ數篇

權威ある専門家の街頭進を出迎へよ 正確に要點をつかんだ簡明な記事に 百枚の寫眞を配したモダーンな編輯
大衆の鋭敏な理智と感覺とに訴へて諸般の新知識を寸時に深く 印象す印刷明快寫眞活躍

定價五十錢 送料二錢 東京市丸の内二ノ六 振替東京四六〇二 財團法人科學知識普及會

實用日語完璧

飯河研究室編 菊判總洋布製 五百九十八頁 定價貳圓八拾錢 送料拾六錢

本書將日本一切語言悉蒐集成卷殆無遺漏且全卷皆以華語譯日語倘携此書一卷則於商務游學游歷考察諸大端凡一切應酬之日語無不備載全書、分爲七編、日孫習編、日說話標準編、平假名編、日問答標準編、日會話編、日練習題譯解編、日單語編、是也此書素迪日語之華人諸公悉協同編成而校正嚴密爲日頗多

日華對譯 現代日本語會話文法 堀越喜博 淺井周治 兩先生著 定價八拾錢 送料六錢

日華對譯 日本文法精義 堀越喜博 淺井周治 兩先生著 定價九拾錢 送料六錢

發賣 大連市浪速町 京城本町 振替大連五五番 振替京城二五七三番 大阪屋號書店

日本共立火災保險株式會社

資本金 五百萬圓

一、當會社は確實を本旨とし御便利に業務御取扱可申候
一、當會社は損失を公平且つ迅速に支拂可申候
電話又は御一報次第社員參上可仕候

本社 東京市京橋區南鍋町二ノ六 取締役會長 原
京城出張所 京城府本町三丁目三九番地 出張所長 三鍋才次郎 電話本局一五六六番

鮮内代理店所在地 京城、平壌、仁川、釜山、大邱、大田、鳥致院、木浦、光州、群山、全州、裡里、江景、論山、元山、咸興、鎮南浦、沙里院、海州、麗水、統營、馬山

李王職御用 總督府病院御用 模範全乳 東亞牧場（電本二五二番）

印刷鋼。鋼道。鋼船。土木建築材料 パイプ。機械。工業用付屬品
釜山府幸町二丁目 角野商店 電話長二三三番 振替口座釜山二二三番

菊正宗

宮内省御用達 酒界の權威

醸造元 株式會社本嘉納商店

發賣元 釜山 本嘉納商店 京城 前田商店

時計 貴金屬 銀器 金錫 寫眞機及材料一切 幻燈器

株式會社大澤商會京城支店 京城本町壹丁目 電話本局長二六番 長三三九番 長四八〇番 振替京城二三一番

松尾の種麹

純粹培養 ◎新鮮そのもの!! 潑溂そのもの!!

種類 黒麹 醤油麹 味噌麹 酒もやし 其他 純白米麹用

製造發賣元 釜山府水晶町 松尾朝鮮工場
製造發賣元 熊本市春竹町 松尾商店

檢眼と眼鏡

一、複雑なる屈折異状は必ず専門醫師の視力檢定を受けねばなりません。
一、簡單なる屈折異者の自覺檢眼と完全なる眼鏡の製作は知識と設備の完備せる眼鏡専門の大學堂で出來ます。
一、非適度の眼鏡を掛ては眼に危險で有ります

指定 京城帝國大學 赤十字病院 鐵道病院 江頭眼科 金井眼科 安國醫院

大學堂眼鏡店 京城府本町二丁目 電話本局二三七五番 振替京城一二九番

本店 大阪市南區心齋橋筋 電話南六〇五六

弊店にて御買上の眼鏡は消毒して販賣致します 店員一同日に數回手を洗滌し消毒衛生を重んじて從事致します。（新刊カタログ進呈要郵券貳錢）

京城電機學校

●豫科 小學校卒業程度入學 ●本科 高等小學二年修了程度入學

京城府古市町 電話本局貳參貳番 振替京城一二五五六番

資本金 壹億五千萬圓

株式會社安田銀行京城支店 京城府本町一丁目

◎顧客本位 ◎賣買現金 ◎薄利多賣

當店直輸入ノ寫眞機ハ必ズ皆樣ノ御氣ニ召ス事ト思ヒマス、家庭用活動寫眞機、映寫器等モ御座居マス、其他材料ノ御用命モ是非當店ヘ

奉天浪速通六 木村洋行本店 電話一長五三四 一長五三五

支店 大連市西通二ノ三五 電話六七四九

創立三週年記念

學生大募集

寄宿舍完備　學則送呈　電話二一〇六一番

—九月一日開始—

○斯界の權威・滿洲最古の自動車學校
○卒業生を出す事・卅五回其の數實に五百餘名
○卒業生の成績・斯界第一

年月	受驗生	合格者	落伍者	就職者
六月	三十一名	二十八名	三名	二十八名
七月	廿七名	廿七名	二名	二十名

○合格率常に九割以上
○免許證を得る迄責任教育
○練習自動車約十臺
○本校獨特活動寫眞教育
○就職容易・確實紹介
○教師は斯界老練の士揃ひ七名

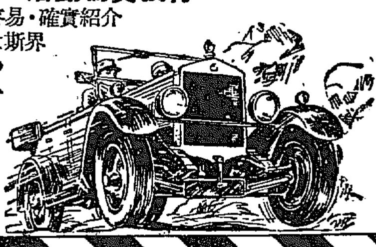

今期入學生に限り特に學費を二割引す

大連市北大山通

日華自動車學校

教授 經驗の古き事鮮内第一 養成人員千五百名以上 斯界の最高權威

入學隨時 無試驗入學 修學容易 親切教授

株式會社朝鮮自動車運轉士養成部

生徒募集 組織革新大飛躍前身朝鮮自動車研究所 實費責任教授●專科二ケ月修業●全學費六十七圓

●規則書二錢切手封入申込次第送呈 ●京城府南崎町 電話南山五三五番

商業登記公告 水原支廳

商業登記公告 井邑支廳

商業登記公告 群山支廳

商業登記公告 黄州出張所

商業登記公告 裡里出張所

商業登記公告 原州支廳

商業登記公告 鎮南浦支廳

在伯林の露支交涉
何等具體的進展を見ず
露國の要求に支那答へず
正式交涉迄には曲折あらん

【奉天卅日發電】ベルリンにおける露支交涉はその後何等具體的進展を見ず單に兩國間に和平解決を希望するの申合せをなしたのみで正式交涉開始の先決問題に關してはまづ露國より數ケ條の要求を提出したるに對し、支那側は露支協定第六條および第九條に違反するものとして反駁し更に妥協案を提出せるも未だ何等の回答を見ず、ひたすら右回答を待つてゐるが支那側の態度は相當強硬にして正式交涉開始まではなほ幾多の曲折を見るであらう

中露事件の眞相
中國側の主張

中露交涉の起源を調査すれば露國側が協定に違反せるにある、奉ソ協定第六條に『兩締約國政府が相互その國境內に於て相手方政府に反抗せんが爲に成立せる總ての機關又は團體を認めず』とありかつ又彼此相互の公共秩序と社會組織に相反對的宣傳に出でないことを承諾したのである、然るに露國が名を東支鐵道に藉り共產主義を宣傳し、中國政府の顛覆を計畫したるがゆゑに中國政府においてはその赤化機關を封鎖し、共產犯人を驅逐するの余儀なきに至つたのである、中國が取てこの擧に出でたるは全く約束によつて自衞手段を取つたに過ぎぬのであり決して武力をもつて東支鐵道を回收せんとしたのではない、若しその犯人とその犯罪機關が露國のそれにあらずして他國の機關或は個人なりといへども中國は依然その法律に照して處分又は驅逐するはずである。鐵道問題と共產黨事件を解決するには鐵道問題は條約に規定されてゐるから、外交の形式をもつて平和裡に解決さるべく共產黨事件も又相當に處理されるべきものであるにも拘らず、露國が東支鐵道局を赤化宣傳機關となし鐵道收入をもつて中國政府を顛覆するに使用せんとして陽に鐵道職員の名義を假り暗々裡には共產運動の狀態を努めたのであるこれ等の行動はすでに中露協定に違反し中國法律を犯したものである。しかして以上の事實によつて中國が適當なる措置を取るや露國は俄然絕交通牒を宣布し、中國の在留民を監禁し、その財產を沒收しあまつさへ國境に軍隊を增派し、しばしば挑戰的態度を取つたのである、かくするは國際上自からその與發を擯排するものであつて不戰條約上においては平和の罪魁である、幸に中國當局は自衞主義を把持し和平公約を恪守して兩國交涉の前途に光明を齎すやうにしたのである。以上中露問題の眞相であると中國側ではいつてゐる

軍縮交涉成立を說き
日本の援助を切望
◇―代艦建造計畫の內容聽取
米代理大使外相訪問

【東京電報】米國代理大使ネビル氏は三十日午前三時半外務省に幣原外相を訪ひ、昭和六年度より着手と傳へられる日本海軍の補助艦代艦建造計畫につき說明を求むる所あり、更に英米間の軍縮補助艦交涉が妥協點に達せる經過を說明し日本の援助を希望する處あり一時間にして辭去した

◇―南朝鮮軍司令官の芳澤公使招待晚餐會
「三十日午後六時三十分より軍司令官々邸に開催、右側手前から淺利警務局長、南軍司令官、上原師團長、中村參謀長の順、左側松田軍參謀長、今村殖產局長、芳澤公使、日下部憲兵司令官」

反露示威運動
洮昂線沿線で

【ハルビン廿九日發電】洮昂鐵道沿線住民は『打倒赤化侵略主義』ビラを撒き反露示威運動を行ひ要所に出兵軍隊歡迎のアーチを設け國境警備軍の士氣を鼓舞してゐる

蔡氏の辭職
後任趙戴文氏
常務委員會で決定

【南京二十九日發電】本日の中央常務委員會は監察院長蔡元培氏の辭職を聽許し內政部長趙戴文氏を委員に任命して後任院長たらしむることに決定した

大震災の思ひ出
東京　一記者

市內のあち、こちに『酒なしデー』のポスターが見える。世のはりのやうな、いたましい災害の日―九月一日を記念するためだ大東京、三百萬の人々が、最も普遍的な嗜好物、酒、ビールをたつて、大正十二年のこの日に斃死した數萬の人々の靈をとむらふのである。

あのときから、すでに七年目だ正直に申すと、既に六年、夢の如く經過した。◇

今日では、復興事業も略完成して、道路も、建築も大半竣成し、甦生の市美を發揮し、先だつて來訪の空の賓客ツェ伯號のエッケナー博士等を驚かした程である。

地上から眺めても、震災前に見られぬ完備の道路、耐火耐震の軒並の揃つた市街を、到る處に見出す事が出來る。何萬といふ同胞を一どきに失ひ、何十億といふ巨額の損害を受けた悲哀の思ひ出は繰返すだに、人をして茫然自失たらしむる。◇

あの時の慘事は、あまりにも強大であつた。人の死も二人、三人のうちは淚を誘ふが、百人、千人數萬人となると、殆ど同情をひかざるが如くである。

極度に昂奮せしむる結果、人の感情をして、麻痺の狀態に陷らしむる。

本所の被服廠跡の死屍の山は、丁度生々しい園藝くひを積重ねた如くに見えた。

犧牲の炭化した屍の足が空に向つてひろげられた有樣は、丁度いたづら好きにほりだされた玩具の黑馬のやうにも見られた。安田家の別莊の大庭は、黑坊主となり、大きい池は幾つも〳〵死體がういてゐた。

大都會の大火災といふものは、もえひろがつた山火事のやうなので、猛火の颶風でもおこつたら全く施す術が無い狀態である。◇

然し、あの場合に於ても、自然の力が、人力を全く壓倒はしなかつた。

下谷の或る川べりの一町區では大地がゆらぎ、火の手が吹きよせる中にあつて、老幼男女協力して壯者は屋根上に登りて、飛火を拂き落し、老幼は家內の寢具をなし、三晝夜の火災から全くのがれる事を得た。

猛火の颶風の來なかつた事も天佑であつたらうが、互に死を決して、團結して一町區を守つたものと見るべく、その至誠が天に通じたもの、又、住友銀行內に於て、よく金庫を守り、その建築の堅牢なりし爲めに、幸に一命が助かつた。この勇敢なる行員は、今日非常な出世をしてゐる。◇

又、ある下町の大學生は、火の町を逃げるさい、大切なノートや書物をすてゝ幼兒の一命を救うた。ある料理屋の女中は、抱た嬰れ衣の包をすてゝ道に斃れてゐる婦人の背の赤兒を拖いて共に逃げてやつた。

電燈もなく、水道も出なかつたとき、衣服も食物も、互ひに分け合つて、相互扶助の眞實さを見せた。

あの時の妙な聲『自警の戰慄』までが、人の團結心をそゝつて、自警團といふものを組織せしめた。

驚くべきにおいて、憎むべき強盜なども出現したのではあつた。◇

人間は個人においても、團體においても、何か意外の變事が生じた場合、正確なる判斷力を失つて假想敵を作り、或はこれを迷信化し、或る感情を釀醸的にして、或る感情に訴へせしめやうとする。そんな流言の働きがある。不祥事件などいふものは、さういふ感情の集合的作用である。◇

筆者は、まだ大地のゆらぐ、さうして大東京の燒けてる二日目に秩序の回復といふ事に胸を痛めた。戒嚴令の發布された事を心から感謝した一人である。あの時には、警察力だけでは、皆駄目であつた。一死以て國家に殉ずる忠勇なる軍隊―しかも武力の世界に比類なきわが軍隊の出動によつて、人心は全く安定した秩序の維持は、全く軍隊の力によつたもので、しかも軍隊のトラツクが食物の輸送、負傷者の救護等に用ゐられ一般官吏と軍人の協力した點け偉大なるものであつた。◇

また山本權兵衞閣下が、地震當時に組閣し、後藤新平伯をして、帝都の復興に着手せしめた。後藤伯が山本伯の女房役として、大震災の復興に盡くした事は、永く歷史に殘さるべきものである。

滿目、荒涼たる燒け野原に立つて、三百萬市民は、正に迷へる羊、悄然として住み馴れた大東京を去らうとしたとき、進んで遷都說を打消し、奮鬪努力、豫後策を發布し、大復興計畫を發表した。後藤新平伯の氣魄―鬼神をして泣かしむるものがあつた。

上に聖明なる陛下あり、恩詔は普にきこえた山本伯、後藤伯の獻身的活躍も、全く自由に行はれ、此の論者は、山本內閣の與宜に適した經驗を心から稱讚した。

大東京市民は、この內閣によつて救はれたのである。然るに惜むべし、山本內閣は稀世の不思の出來事―難波大助の出現によつて、責任を感じ總辭職してしまつた。◇

日比谷公園の市政調査會館の建築が進むにつれて、われ〳〵は今秋長逝せられた後藤新平伯をしのぶのである。市民の大恩人である。◇

さて筆者自身を顧みると『今日、無事に生きてゐられる事が、たゞあり難い』のである。筆者も、當時、死線を超えた一人であるが、お茶の水の崩れくづれの斷崖を辛つた電車から降りて、新聞記者として第一番に宮城裏門に駈付けて『攝政宮殿下の御無事』なる事を拜承した時には、何ものにも代へ難く嬉しく感じたのであつた。

―八月二十七日―

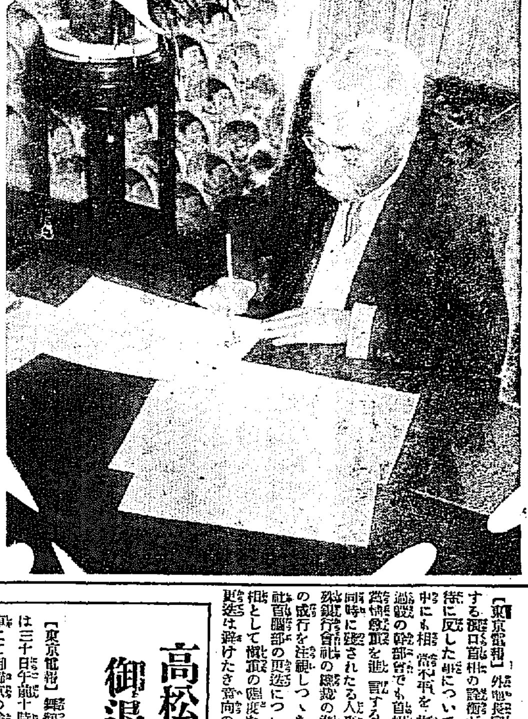

◇……全國に配布する『經濟國難打開に就いて全國民に愬ふ』の印刷物千五百萬枚に署名する濱口首相（首相官邸にて）

又も盛り返した
上海の日貨排斥
中央黨部の密令で
商工業團體の決議

【上海廿九日發電】上海各商工業團體は昨日の聯合大會で各團體が一致的に對日經濟絕交をなすべく各團體相互に緊急會議を開き、具體案を決定しこれを國府實業部に持ち寄り、監理統一した上大々的に日貨排斥を斷行することを決議した。排日の火の手が數日來俄に猛烈となり來れるは明かに國民黨中央黨部の密令によるもので、すでに日支商取引上にもこの影響が現れて來てゐる

佐分利公使
九月中旬赴任

【東京電報】佐分利新駐支公使は九月二日着京する芳澤公使から東京にて事務引つぎを受け九月中旬北京赴任の途に上る

支那の招聘で
加賀山局長出發

【東京電報】支那政府の招聘により鐵道省工務局長加賀山學氏は三十日午前九時半東京驛發列車で出發した

民間有力者を招き
拓務行政意見交換
外地長官の着任を俟ち
◇―拓務省主催で來月九日に
松田拓相から意見發表

【東京電報】齋藤總督は來たる二日東京發赴任することとなり仙石滿鐵總裁を除いてこゝに各外地官廳者はいづれも着任する事となる譯であるが一方拓務省においては各外地と中央との連絡をはかり充分監督官廳としての職能を發揮するため來たる九月九日午後六時より日本工業俱樂部に懇談會を開催し拓務省側より松田拓相、小坂、小村兩次官以下關係官、民間側より有力實業家の十余名出席、懇談を重ねる事となつたが席上松田拓相より外地行政、產業政策等に關し意見を發表するはず

特殊銀行會社の
首腦部更迭問題
議會までに實現か

【東京電報】外務長官の更迭に關する濱口首相の意衞が與黨側の期待に反した事については與黨幹部中にも相當不平を抱くものあり、政務官等でも首相閣僚に對し、當局の態度を進言する事を申合せ同時に豫想されたる人事問題即ち特殊銀行會社の總裁の進退につきその成行を注視しつゝあるが特殊會社首腦部の更迭については濱口首相として慎重の態度をとり急速な更迭は避けたき意向の模樣なるも議會開會前までには實現するであらうと見られてゐる

齋藤總督
拓相と會見
起債と鮮銀借付問題で懇談

【東京電報】齋藤總督は三十日午前十時拓相官邸に松田拓相、小坂次官と會見起債および鮮銀借付問題につき懇談するところあつた

高松宮殿下
御退院遊ばさる
卅一日御入京の御豫定

【東京電報】舞鶴要港部衞戍病院に御入院中の高松宮殿下には三十日午前十時いよ〳〵御退院遊ばされ午後五時三十分舞鶴驛にて御歸京の途につかせられ、三十一日午前九時十分御入京の御豫定である

本年內に行はれる
外務定期異動
榮轉補充噂の噂

【東京電報】外務省の定期異動は內閣改造その他のために遲延してゐたが、今度支那公使の更迭を皮切りに順次本年中に行はれる模樣で、その主なるものは、まづ芳澤支那公使は大使に昇進してフランスに赴任、現駐佛大使安達峰一郎氏は國際聯盟の常任理事となるはずである。駐露大使田中都吉氏は辭退して廣田和蘭公使が大使に昇進してその後を襲ひ和蘭へはチエッコ・スロバキア公使木村鋭市氏が推される事になつてゐる。瑞西公使吉田伊三郎氏はトルコ大使に昇進、上海總領事で目下休養中の矢田七太郎氏がその後を襲けて公使に昇格する模樣である。有田アジア局長は木村公使と同じ道を辿りてチエッコスロバキア公使となるものと見られその後任には重光上海總領事說もあるが、さうなれば上海總領事には英國駐在一等書記官石射猪太郎氏が赴任すべく石射氏が實現せずとも石射氏は一等書記官又は總領事として上海赴任に決定してゐる。トルコ大使館參事官芦田均氏の情報部長說も久しく傳へられてゐたがこの機會に實現するものと見られ又奉天總領事も更迭されるはずであるが第一候補太田駐露公使が辭退してゐるため目下選考中の海のものとも山のものとも判らぬ有樣である

英米海軍制限
豫備交涉結了
米國々務長官言明

【ワシントン廿九日發電】米國々務長官スチムソン氏は英米間の海軍制限に關する議は今や英國より提示された特殊の提案につき確定するまでに達したと言明した。なほ同長官は目下のところ兩國間の豫備交涉は結了したといつた

米穀調查總會
來月中旬開會

【東京電報】農林省では三十日の省議において九月十三、四日頃首相官邸に米穀調查會總會を開くに決定した

故箕浦氏に敍位の御沙汰

【東京電報】箕浦勝人氏に對して三十一日左の如く敍位の御沙汰あるはず

正四位勳一等　箕浦勝人
敍從三位（以特旨位一級被進）

箕浦氏告別式
九月二日に決定

【東京電報】正四位勳一等故箕浦勝人氏の告別式は九月二日午後二時自邸において林樾院住職導師となり佛式にて營まれ、葬儀は築地本願寺に

總裁不在中の
政情報告
政友幹部から

【東京電報】田中政友會總裁は廿九日歸京したので三土忠造、鳩山一郎、木下謙次郎の諸氏は卅日午前から相前後して青山の私邸に總裁を訪問し、總裁留守中の政情を報告すると共に今後の黨の方針政策等につき種々協議するところあつた

田中政友總裁
歸京

【東京電報】田中政友會總裁は二十九日夜、歸京したが左の如く語る

政府は緊縮節約を宣傳し『國民に愬ふ』といふ檄文まで配布するさうであるが政府が節約節約を說くため不景氣は益々甚しく、地方を歩いてみると到る處困り拔いて節約の聲に脅へてゐる。我々が行くと政友會によつてこの苦境より救はれたいと我々は非常に歡迎された大阪では政府は緊縮を叫び乍ら失業問題の對策がないと非難してゐた、實行豫算については議論のあるところで我々も適當の處置を講じなければならぬ

編輯校正部員募集

本社編輯局校正部員若干名を募集す
志望者は來る九月三日までに履歷書を添へ本社編輯局に申込まれたし

八月三十日　京城日報社

理籍のはず、なほ議會委員長は谷富臨府議長に決定した

辭令　【東京電報】

外務書記官兼拓務書記官　大橋忠一
任公使館二等書記官（四）
任外務書記官（四）　坂本龍起
朝鮮總督府公立中學校長　宇留島喜六
任同公立中學校教諭（四）
朝鮮總督府視學官　柏木三郎
任公立高等普通學校長（五）
公立高等普通學校長　太田信之
兼任同教諭（四）
公立普通學校長（全南）　三浦勇
奏任を以て待遇せらる

◇會◇

京城長崎縣人會 では二十九日夜本町松金にて總會を開き役員の改選を行つたが滿場一致林田會長山口副會長以下幹事、評議員全部留任に決し朝博開催中來城する縣人の歡迎歡待方法其他等を協議した

◇人◇

◇芳澤謙吉氏（公使）滯城中の處卅日夜十時半發列車で退城上京
◇有賀殖銀頭取夫人 九月一日午前八時五十分入城當分滯在

茶話

松田源治氏が近く郷里大分に歸つて、それから拓相らしくなつてから朝鮮視察にくることになつた。朝鮮で歡迎會だけ用念にみてさへゆけば、東京に歸つてから拓相はもう立派に通用する▲英字新聞をさかしまに讀んでゐる大學生に眼をつけた刑事が、過度の勉強のために氣でもくるつたのかと調べて見ると、大泥棒の偽學生。賊間の成功と無職の失敗。この泥棒は監獄でミッチリ勉強さしてやりたい▲全國女學生に斷髮に對する賛否を問ふたところ『まだ何年にも不馴れで』とおろ〳〵と同じやうに考へた偽學生か一番多く、賛否は中々だつた▲賛成論には付燒刃が多くて難につき『今ごろその賛否を聞くなんて余程頓間な方だわ』といふ恐ろしく鋒鋩の荒いのさへある▲反對では『男は外、女は內とチヤンと大昔からきまつてゐる。この自然の命數に逆らつては末恐ろしい』といふ宿命論者もあり▲『今いくら理窟を並べても、女は實際として夫に引ずられてゆくのがほんとうですから、夫に聞いて見るまでどうしてよいかわかりません』といふ用意周到なのは、多分學校のお休みにはお母さんから桃割でも結つて貰ふ娘さんのやうな氣がする▲今年は作品本位で審査したといふ帝展の鑑査の話を聞いて、醜聞を一度見物してもいゝと思つた▲箕浦翁の政治的生涯はとうの昔に終焉をつげたが、政界長老の人としての翁は極めて健在でかへつて賑いた。この翁晩年を汚したといふは間違ひ▲大石入道殿よくひつくり返つては見たがまだ死なない。しかしこの方の翁は確に三十年前に死んでゐるはずの氣持の人、今更大石正巳の生死ではなく、箕浦翁の臨終―

◇經濟◇

適法の運合には贊成
渡邊會頭談

運合問題に對するわれ〳〵の態度は運が合流して運合を進める樣になつた今日といへども決して變りばない即ち、われ〳〵は時代の推移に伴ふ適法の運合に對しては決して反對ではなくこれは大勢の然らしむる處と考へて居る、運送業者あつての委託販賣ではなく荷主あつての運送業であるから荷主および商工團體の機關たる商業會議所等を無視せず適法に出來るものに對しては反對しない、又一驛一店といふことについてもその實際を見なければわからない要するに不合理な運合には反對するが適法によつて出來る運合には反對しない云々

釜山で
新米の初商內

【釜山電話】本年度慶南農家の新米九俵の廻漕あり、鑑定は神力種小粒石拔四等で、四田屋大谷、長谷川、九信、吉村間で御祝儀商內として三十六圓の初手合を見た品質は余り良好でないが走りとて値もよく買はれ、昨年に比し一圓高でそれに今後もぼつ〳〵と出まわりを見る見込である出廻りは昨年より一日おくれてゐる

◇株式◇

大株短期引跡

大新　五十八圓二（不變）
鐘新　百四圓七（一〇安）
日新　卅六圓四（不變）
東新　九十七圓八（一〇安）

卅日前場までに於ける百枚以上の建玉左の如し

本玉

京取　賣方松山二五〇京證一五〇田中一四〇▲買方松山四四〇正崎二七〇金秀二三〇新田一四〇山口一一〇
大新　賣方白井一四〇▲買方松山三〇〇新田一五〇
東新　賣方田中信一四〇白井五三〇立山二六〇金秀二六〇白樂二四〇山口一六〇成清一二〇▲買方松山八七〇京證七〇鑑泰五六〇新田五五〇正崎二三〇立山一二〇

◇期米◇

各地期米後場止

下關二六八四▲桑名十一番二五九五十二番九四▲名古屋二六二〇▲金澤二三七七▲熊本二六七七▲大阪最終氣配六錢（不變）

仁川期米本玉表

中限賣方　㊂六〇〇㊅一〇〇㊁一五、三〇〇カネメ二三〇〇
同　買方　㊀一、二〇〇丸ウ三、五〇〇㊈一、二〇〇㊇七〇〇㊇七〇〇
先限賣方　㊀三、二〇〇㊅六、三〇〇㊄四〇〇㊇二、一〇〇㊆一九〇〇カネメ三、五〇〇㊇二、一〇〇
同　買方　丸ウ六、四〇〇㊈一一九〇〇㊇一、一〇〇

群山廻米報　（三十日）

山側	玄米	一八九二以ナシ
汽車側	玄米	ナシ
汽車側	玄米	ナシナシ
牛車側	玄米	ナシ
計	玄米	一八九二以ナシ

桑名受渡値段

桑名當限受渡し石數に六百石でその値段は二十六圓三十錢である

大阪市中外相場（卅日）
ストリクト　八九月限　三三〇　三八高
ミドリング　同　一〇〇不變
ブローチ　同　二四〇不變
ベンゴール　同　二二〇不變

日貨排斥の影響

ロシアとの紛爭に疲れ果てたる支那は、あるひは日本の介入することありはせずやの妄想にとらはれ排日運動の取締禁止を全國的に命令した國民政府であつた。支那が外交上の利害のために排日運動をたとへそれが休止であつても、利用したといふことは、その運動の不純をさけずすまねばならぬのであるが、とにかく休止をするといふのであるから、われ等はその運動の前途の前に事實の證正を取らんとした。しかるに最近は再び排日運動國民政府にみならんとし、中んづく上海において最も顯著なるを見ると報ぜらる。まことに不愉快なる現象といはざるを得ない。

すなはち上海各商工團體は廿八日聯合大會を開き、各團體が自發的に對日經濟絶交をなすべく各團體毎に聯合會議を開き、具體案を決定し、これを國約促進會に持ち寄り、整理統一したる上、大々的に日貨排斥を斷行することを決議したといふのが報文の要領であるが、しかも上海商工團體がこの運動を再開するに至つたのは一に國民黨中央黨部の指令によるものと推せられて居る。いよ〳〵もつて奇怪千萬なる支那にてはある。

都ていにいへば、支那における日貨排斥は、わが貿易大勢に關して、さまで痛痒を感じない。もちろん現に日貨が排斥せらるゝといふ以上、まるで影響がないといふのではなく、少くも確定の貿易事情が、當面に動搖し行かざる結果、この不安定より來る貿易上の障害はまぬかるゝことが出來ぬ。從つて對支貿易業者の聯盟がこの點において不平を訴へるのはたしかに同感に堪ゆるところである。同時に支那の日貨排斥が、支那の商人の利益を害するために、自國上の詐術としてこれを行ふものたる場合、その詐術たる點は正確點の容認すべきところでないけれども、その自衛たる點にはしばらく假借すべき理由が存するといへる。ただしかしながら政府の指令が、かゝる詐欺的運動を強要したりと認めらるゝにおいては、斷じて許すべからざるものでなければならない。

特殊會社の人事

今や特殊銀行會社の人事にまで現內閣は手を染めんとしつゝある。端的にいへば、われ等もまた特殊銀行の制度において、改善しがたきものがないではなかつた。從つて時勢至らば、何人かによつてこれを是正するとの當然なるを信ぜんと欲した。ゆゑに現內閣がこれが是正に任ぜんとする姿勢については、必ずしも反對を表明せんとするものではない。けれどもわれ等は惜しむ。それのみが現內閣の取扱ひ手を染めなければならぬ當面の要務なのかと。まことは現內閣はそれどころではないのではないか。もつと重要にして、もつと切實なる問題が、手許に山積してはゐないか、それを片付て行くことこそ現內閣の取るべき方策ではないのか。他に處する問題を片付行くに例へては、その欲せざる、またはそのものにあらざるものは、現內閣の眼界から離れ去ること必せりではあるまいか。あまりに餘裕にしてあまりに無頓着なるは民政黨のためにも現內閣のためにも決して欣服するとの出來ない事柄である。

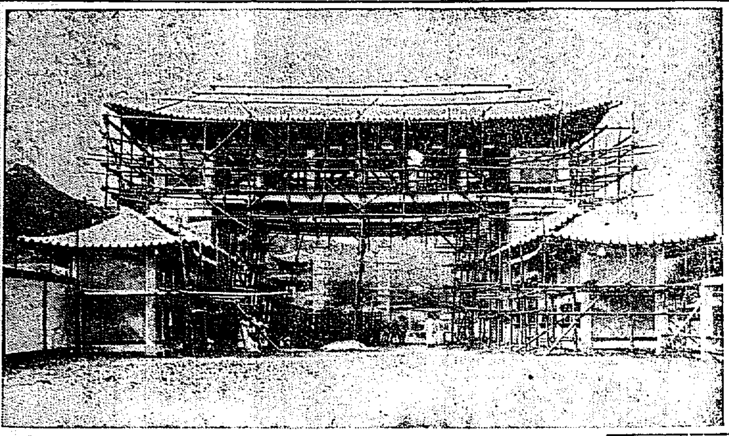

朝鮮色豐かな大門　會場入口に設けらる工事着々進捗

義務教育費は緊縮の犠牲
公約も地方の要望も　結局容れられ得まい

【東京】現內閣が在野時代において特にその重要政綱中に掲げて居た義務教育費の全額國庫負擔も整理緊縮の犠牲となつて明年度豫算に計上せられざる事となつてゐるので、全國町村長は勿論、與黨內部においてもこれを遺憾とし、たとひ全額負擔は困難であつても多少の增額を實現せしめ以て國民に對する公約の一部を果すの必要があるとなし、頻に政府に向つてその必要を力說して居るが、來るべき總選擧對策として地方民の興望をつなぐ方策としては地方財政に直接の影響ある義務教育費の國庫負擔增額を必要とするので與黨內部の主張要求は極めて熾烈となり、民政黨の地方支部よりも激しく本部に向つてこの要求をして來るので、黨幹部もこの問題について今なほ考慮を重ねてをりその實現を期せんとしてゐるが、政府當局は必ずしもこの要求に耳をかされてゐるが政府においては緊縮の手前もありこの際各種重要政策を犠牲にして居る場合であるから國民に對する公約があつてもその實現を計る際に行かず若しこれが實現を計るとすれば當然緊縮方針を放棄しなければならざるものとの非難を受けることになり內閣の信用を傷つけることともなるので政府としても施る苦心してゐる模樣である。若しそれ總選擧對策より考へる時は一部の世評を度外視してでも增額を期すかも知れぬが、現內閣としてはこれを犠牲にして緊縮の實を擧げざるべからざる體面と立場があるので、結局地方の要望は當分容れられざる結果となるのではないかと見られてゐる

農村の電化
利用者逐年增加し　地域も全府縣に及ぶ

【東京】農村電化の現狀について最近農林省當局の調査した處によれば、昭和元年末は四萬三千三百二十六キロワツトであつたものが昨年末には五萬九千七百六十四キロワツトに激增し、平均年增加率は一割七分六厘に當たり地域は殆ど全府縣におよんでゐる、然して同地における電氣動力の利用を電氣の形態およびその用途別に示せば左の通りである(單位キロワツト)

電動力	
灌漑用	二三、〇六六
排水用	二一、〇九九
穀物調製用(主として)	二一、七七八
製茶用(主として)	三、〇四三
其他	二、七七三
計	五五、一一六
電熱	
穀物調製用(主として)	一三〇
製茶用(主として)	一、六〇三
養蠶飼育用(主として)	四〇七
其他	三一三
計	二、四五三
電燈	
水田誘蛾燈	一〇八
果樹園誘蛾燈	一六四
其他	一、〇二三
計	一、二九五
其他	七七
總計	五九、七六四

次ぎに農業用電力を府縣別に普及狀況を示せば靜岡縣の五、〇七一キロワツト、新潟の四、八三〇、宮城三、九〇八、福岡三、八五〇で首位を占めてゐる、なほ電氣利用の操作範圍はその後益々擴大の傾向を有し、その內新規なるものを示せば蠶兒の高壓電燈飼育並に太陽燈による繭の鑑別等である、前者は電燈飼育、電熱飼育の電光飼育等と稱し愛知、神奈川各縣におこなはれ既に飼育の日數を短縮し蠶質の向上增加等の効果がある、後者は既に太陽燈の光線を當てゝこれに黄染およびその中間の三種の色を現出せしめ繭の良否を鑑別するもので山形縣その他におこなはれてゐる。この外農業用電力電熱の利用は漸次的にまた地域的にも益々普及の傾向を有し他面從來の電氣利用の利用方法が改善せられつゝあつて農村電化は次第にその完璧に向つて進みつゝあると

鄕土六々

◇笑つて發覺　新聞に出たおのれの惡戯記事を『人相がわからぬやうだなア』と鏡の前の脱衣場で笑つて見てゐた處から胸がつき、東京向島玉の井の三人強盗捕はる。

◇値段で露見　大阪の誠服制帽で東京府の門公園內に毎日を來ては見てゐるのを刑事に不審訊と親まれて赤阪署に引致取調べた處學生を裝つて市內各所で五千余圓を盗んだ泥棒と判る

◇急行列車名　鐵道省の東京、下關間の特急列車の名稱募集に應募四千五百人、さくら、大和、敷島等々國草のやうな名が多數。

◇旱天の旅　岡山縣兒島郡藤田村地方の農民一千余名の旱天に苦しみ大擧して縣廳に押寄す。

今年は西瓜の當り年
◇—内地でも稀に見る豐作
値段はまだ〳〵安くなる

【東京】近年全國各都市における西瓜の消費量は益々增加の傾向で從つてこれが供給に當たる生產地も增加し農家は競つて品質の改良を行ふために各所に新名產地を生ずるに至つた、然し農家が一時的に鼻息せる市價に應じて直に栽培を增加するとせばその需要力に乏しく出荷期間短く消費の範圍は限られてゐるので忽ちその需給を混亂して全農家生產物需給の一策としてこの種農產物の一貫した指導をなす事は焦眉の急務である、農林省においても右の事情に鑑み農家生產物需給改善指導の見地をなし、今回更に西瓜の需給指導をも帝國農會中心の下に實行する事になつた、その方法は市場出廻りするすゐくわの需給關係に對し各系統農會が指導するに當たり各都市並に產地との適當な連絡をはかり電報電話等の臨機通信を行ふ等であり、今年度におけるすゐくわの出まわりは大たい左の如く豫想されてゐるで、この數量が實際に出まはる場合は前年より遙に豐作であり、今後のすゐくわは非常な廉價となるものと見られてゐる

▲今年西瓜產地及びその出荷豫定數量

▲奈良	六一、〇六萬個
▲和歌山	四〇〇、〇〇〇貫
▲岡山	四〇、〇〇〇貫
▲兵庫	三四、五貫
▲三重	七〇、〇〇〇貫
▲千葉	八五〇、〇〇〇貫
▲靜岡	六六〇、〇〇〇貫
▲富山	二、五一〇、〇〇〇貫
▲群馬	三〇〇、〇〇〇貫
▲熊本	一五〇車
▲鹿兒島	五四〇、〇〇〇貫
▲鳥取	二二二車
▲高知	三四〇貫
▲德島	八〇〇、〇〇〇貫

鮮産魚油を工業原料たらしめよ
(三)
京城高等工業學校教授　小山一德

9 朝鮮產魚油は先づ硬化油とすべきである

朝鮮の魚油をグリセリン脂肪酸等にすることはまだ先の問題としても、まづこれを硬化油には少くともすべきである。これだけで前にも述べた如く年產額一千萬圓になるのである。」

この硬化油にするとはたいして六ケ敷しいことでもない。又大資本を要するわけでもない。內地ですでに東京、大阪、神戸、京都、尼ケ崎、小樽、新潟、小倉等にその工場がある。その內小規模なものは一ケ月の製油百五十トン位のものもある。要するに第一の問題は魚油に附加する水素をやすく得ることにある。又第二には水素を魚油に働かせる接觸作用をするカタライザーに、價がやすくて能率のよいものを得ることも問題である然しまだこの方面に研究の余地はあるけれども水素の問題が第一である。

10 魚油硬化に要する水素は如何にして造るか

その方法は頗る多いが、これを分類するとつぎのやうである。

(一) 水性瓦斯を作つてその中の水素を利用する方法
(二) 炭水化物の分解によつて水素を造る方法
(三) 加熱した金屬に水蒸氣を當て水素を造る方法
(四) 濕式法
(イ) 金屬に酸を働かせて水素を造る方法
(ロ) 種々の藥品を用ひて水を分解し水素を造る方法
(ハ) 水の電氣分解によつて水素を造る方法
(ニ) 他の工業副產物として得られる水素を利用する方法

これ等の內日本で現今行つて居る方法は水性瓦斯をつくつてその中の水素を使ふ方法と、水の電氣分解によつて水素をつくる方法と、および他の工業の副產物として得られた水素を利用する方法である。又外國ではこの外鐵に水蒸氣をあてゝ水素をつくる方法がよく行はれて居る。

朝鮮では先づ內地の例によつてやるとして利害を比較して見ると水性瓦斯を造つてやつて居るのはたしか神戸の工場であるが、水性瓦斯の原料は石炭又はコークスであるが、神戸よりも石炭の安い所は朝鮮には多い。殊に魚油の最も多く集るところは咸北であるが、咸北には炭坑が澤山ある。神戸は遙々九州から石炭を運搬して居るのである。

又水の電氣分解による方法は大阪その他でやつて居るそうであるが、朝鮮にも大きな水力電氣が今直に起るから電氣を利用することも難事でない。又この事業に用ふる位の水力電氣ならば咸南北方面には幾らも別に起しうるのである。

副產物の水素を利用して居るのは內地では東京の旭電化株式會社である。これは最も經濟的な方法であるが、朝鮮西海岸には廣漠たる天日鹽田がある。從つて朝鮮では內地より食鹽の生產費が安いのであるが、現今はまだ食料鹽の一部を供給する許りで工業鹽を供給しては居ないけれども、他日天日鹽田の擴張によつて工業鹽を供給するに至るであらう。曹達工業には固形鹽の食鹽を用ひなくとも濃い鹽水を用ふれば事足りるのであるが、他日曹達工業が朝鮮に起こつた場合は、硬化油業はその副工業として益々有利に行はれるであらう。

11 內地に例の無い方法で朝鮮の特產物を利用して水素を造る方法

朝鮮にはバライト(重晶石)の極めて品質のよいものが多量にある。又無煙炭も多量にある。この二つを利用して水素をつくる方法がある。即ちバライトに無煙炭を加へて加熱して硫化バリウムをつくり之を加熱して水蒸氣を通ずると水素が得られる。硫化バリウムは再びもとのバライトに戻るから幾回もくり返して用ひられる。中途に出來る一酸化炭素は水蒸氣をつくつたり加熱をするに用ふる。結局無煙炭が唯一の原料となるのである。無煙炭は平元線の開通も近きにあるから平壤方面から幾らでも持つてこられる。このバライトを用ふる方法は大いに實地研究の必要がある。

12 朝鮮の所謂『もえん』炭も水素發生に利用の可能性がある

朝鮮には性質が無煙炭と褐炭の中間に位するものが澤山ある。これは燃料として物理的性質が悪くて用ひられない。又これを燃料として用ふると灰分は余り多くないにもかゝはらず燃えないので、これをある人が『もえん』炭と皮肉な名をして居るが、今日ではこれは全く利用の途がない。所がこの様な炭も前述のバライトと一緒に用ふる方法においては十分用ひうる可能性がある。これも大いに研究を要する興味ある問題である。

13 結尾

要するに朝鮮の魚油は現時の產額が內地のそれと同額で一ケ年四百萬圓にも上つて居り、朝鮮としては大きな化學工業の原料であつて、搾油方法の改良によつてもまだ增額の見込はあるが、今のまゝでもこれを硬化油にすれば優に一ケ年一千萬圓の產額となり、朝鮮の化學工業の大宗となるのである。この朝鮮の魚油硬化業は事業としても有望であり、かつ又この事業の勃興と共に、今まで棄てゝ顧みられなかつた朝鮮の種々の品物が立派に利用せらるゝ様にもなるので特に朝鮮の工業上幾多の興味ある問題を包含して居るのである。要するにこの魚油硬化業は、やゝもすれば沈滯せんとする朝鮮の化學工業界に躍進を與へる一つである。(完)

開期迫れる朝鮮博 【五】
自分で申出た旅館の等級割り
よいも悪いも勉強次第　まあ收容力だけは十分

各旅館が自ら自分の等級を申出ることにしただけ、一等旅館に入るべき所が二等旅館になつたり、二等旅館に入るべき所が一等旅館に入つたりしてゐるやうでもある。しかしわるくて高ければ自然と客は減じ、やすくてよければ客はふえる經濟の原則もあることだし、他から驅ぐまでもなく、實質以上でない所は何日かは料金も實質までに低下せられて行くことは當然であらう。

×

各等の料金を擧げると、中食抜きで一等旅館は七圓と六圓と五圓、二等旅館は六圓と五圓と四圓、三等旅館は四圓と三圓と二圓になつてゐる。各等とも資格があれば最上級以上の待遇の途も講ずることになつてゐるが、これを要求する場合はまづ一等旅館に限られるものと見てよからう。二等以下の旅館で以上の待遇を要求するなら一等旅館に行くべきで、二等以下の旅館で規定以上の待遇はないものと見て良い。

×

朝鮮博期間は、どうせ一室一人なんて贅澤はいつてゐられまいが、合宿の場合一室二人までは右の料金を申受けるが、一室三人以上になると、別に定むる所の團體宿泊料金にかわつて來る。お客さんはこの點誤解されぬようにせねばならぬ。無論京城の旅館にはさう不心得な旅館は一軒もあるまいことを保證はして置くが……

×

次ぎは旅館の等級で、各旅館が自ら等級を申出た所によると左の通りである。

▲一等旅館　浦尾、天眞、不知火、山本、京城ホテル、備前屋、御成旅館、笑福、三輪、洛陽

▲二等旅館　大東、平田、京城旅館、梅屋、同支店、豐前屋、村上、金波、原金、廣陵、丸方、碇、旭、當盤

▲三等旅館　藝備、日之丸、八木、松家、朝日の、都、東水、千歳、大和屋、眞利宗、河內屋、中島、小川、昭和、鍋屋、韓屋、東井、田中、辰巳屋、静岡、喜久屋、いるは、明治屋、滿蒙館

團體客は旅館に等級を設けず、小學校生は三食一泊一圓四十八錢、中等學生は二食一泊一圓二十錢、三食一泊一圓七十錢、專門學生以上は三食一泊二圓五十錢、二食一泊一圓五十錢、一般人二食一泊二圓五十錢、普通團體二食一泊三圓五十錢、特士團體二食一泊五圓、六圓の二種となつてゐる。

×

旅館の料金はこれで一通り済んだが、何處で數萬の人々が京城に殺到すれば、到底現在の設備では收容し切れまいと心配し、中には永登浦、開城、水原、仁川等に泊つて京城に通つた方がよいだらうといつてゐる向きもある。しかし聞く所によると、內地人旅館の收容人員は約五千人に達し、一つても少の御不便を願へば京城にゐても野宿させるやうなことはあるまい」といふのが當事者の意見である。稀々め、旅館業者の待遇をよくして近郊沿線の旅館にお客を吸收されぬよう警戒する必要がありますネ。

×

朝鮮人經營旅館は甲乙二等に分ち、個人と團體の別なく一率に

(甲) 特三圓五十錢、一等二圓、二等一圓五十錢、三等一圓二十錢中等學生以上九十錢、普通學生七十錢

(乙) 特等なし。一等一圓五十錢、二等一圓二十錢、三等一圓中等學生以上八十錢、普通學生六十錢

となつてゐて、京城全體に二百七十六軒の旅館業者があり、その收容人員は約一萬三千人と注せられこの方も、まづ入城者を大體收容しうるものと見られてゐる。

×

なほ以上の外朝鮮ホテルは鐵道局の直營で米式宿料九圓乃至四十六圓、歐式宿料三圓乃至四十圓であることは天下周知の事實、光化門ホテルは米國式で二圓均一、中央ホテルは歐式で二人式で三圓と二圓の二種、一人式で一圓五十錢である。

化學工業博覽會銀牌受領　國產振興東京博覽會優良國產賞牌受領
味よく滋養無比の強壯料
◎ミツワ人參葡萄酒
ミツワ人參葡萄酒は、科學的研究を經て效力卓絶と認められたる人參を、特殊の操作に依り、小店獨特の醸造に依る朝鮮浦項ミツワ農場葡萄園產なる芳醇無比の葡萄酒に配合したるものにして、元氣を增進せしめ榮養の佳良並に身體の強壯を醸し、精神の困憊並に筋骨の疲勞を除き、勤勞者に新活力を賦興する上に於て、他の物を以て代ふべからざる効果あり。
▼如斯人は強壯料◎ミツワ人參葡萄酒を用ひらるべし▲
一、元氣を盛んにしたい人
一、精神を爽快にしたい人
一、腦力を增したい人
一、身體を強壯にしたい人
一、元氣良く活動したい人
一、延命長壽を願ふ人
一、精神や筋肉の疲勞を早く回復したい人
一、身體の疲れ易い人
一、貧血して居る人
一、產後や病後の衰弱を速に回復したい人
一、病苦や不快の感覺を忘れたい人
一、食物を進ませたい人
一、消化を良くしたい人
一、精力が減り元氣の無い人
一、心勞又は勞働して疲れた人
一、肺結核、腺病質、其の他結核性の病で衰弱の永く續いて居る人
一、精神が鬱々とする人
一、時々氣分を失ふ人
一、手足や腰が冷えて寢付かぬ人
一、神經衰弱、ヒステリーなどに罹つて居る人
一、氣分がふさいで居る人
一、些細の事も氣にかける人
一、悲觀して厭世的になる人
香味高潔清和滋養豐富
元氣增進興奮作用優秀
賣捌　和洋酒食料品店・藥店・雜貨店
(最寄に販賣店なくば直接本舖へ御注文あれ(郵送代用三圓以下華要なし))
ミツワ石鹼本舖　丸見屋商店　(東京下谷區二長町營業所　振替口座東京七一〇番)
(現品縮寫圖)

不眠症はトツカピン　服むで睡夢圓し

カユミドメ
刺戟が無くて繃帶のいらぬ
◎ミツワ制痒膏
凡てのかゆき場合に用ひて効あり、殊に皮膚瘙痒症、汗疹、汗疱、濕疹、蕁麻疹、疥癬等によるかゆき折には最も妙なり
チユーブ入　定價金二十五錢
ミツワ家庭藥三十二方說明書御申越次第贈呈
蟲にさゝれても直に毒を消す
◎ミツワ螫蟲液
蜂、蛇、蜈、蛾、蚊、蚤、虱、床蝨、毛蟲等凡て蟲類に螫された場合に用ひて、直ぐにその毒を消す效あり
壜入　定價金四十錢
處方を明記せる本邦唯一の◎ミツワ家庭藥卅二方の內
製劑監督　理學博士　藥學士　小平　勳氏
(最寄の藥店にあり、最寄に無き時は本舖より發送致します)
◎ミツワ石鹼本舖　東京　丸見屋商店
下谷區二長町營業所　振替口座東京七一〇番
(現品縮寫圖)

京城府明治町二丁目(本町明治屋前より入)
中島病院　內科　小兒科
院主　中島貞信
入院隨意　(普通病室)(特別病室)　電話本三七八番

▲洋酒　季節品荷揃
釜山土城町
御酒　ビワコ屋　長電二三〇六
(物價表贈呈)

江原道

孔之川橋竣工す
京春間交通の一新劃期

京春間の衛路と鐵橋は漸次その施設を改善しつゝあるが今回春川邑の驛門ともいふべき孔之川橋が竣工した工費三萬二千百八十圓總延は玉石入コンクリート、橋脚は根柄式鐵筋コンクリート、橋脚が鐵筋コンクリートで全長九十米におよび幅員十米九、總市六米といふすばらしいもので本年中に竣工される新延江の鐵橋が完成すれば京春間の交通は一新劃期をみるであらう（寫眞は竣工した孔之川橋）

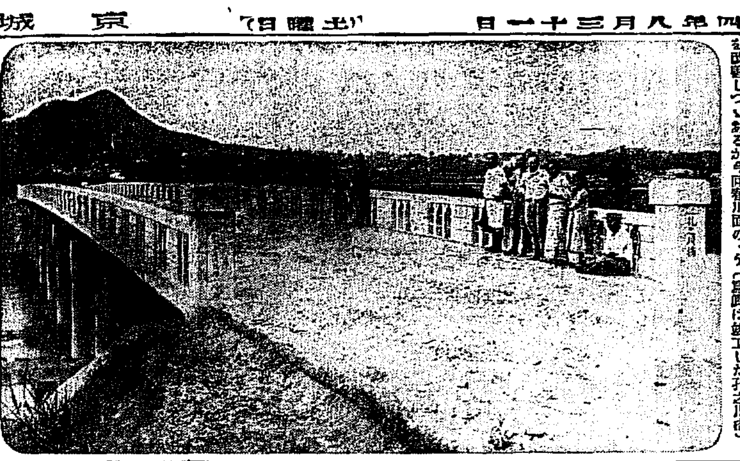

慶尚北道

新設十四普校
愈よ九月から開校
職員の顔觸れ決定

慶北道本年度新設普通學校は十六校の內金泉、內東、召保、玉田、北後、松峴、安心、龍山、龍川、谷松、舞乙、高牙、外南、安定の十四校の設置を終り九月の新學期からそれ〴〵開校するとなり校長及教員の異動を左の如く二十九日附をもつて發表した（大邱）

補□興普通學校長　慶州小學校長　寺田芳一
補神光普通學校長　星州小學校長　磯田可烈
補內東普通學校長　慶興小學校長　伊藤光二

新任地	現任地	氏名
新洞	舞昌	金昌臣
金泉	栗湖	許[illegible]
知保	安東	金[illegible]
和睦	英陽	尹[illegible]
玢良	安康	禹池官
金泉	興海	韓斗南
召保	順興	[illegible]
玉田	義興	安[illegible]
北後	聞慶	李[illegible]
松峴	青里	李[illegible]
同	豐衛	金[illegible]
神光	戶西南	朴[illegible]
安心	新寧	尹守[illegible]
龍山	慶州	[illegible]
龍川	大邱	申[illegible]
谷松	醴泉	李[illegible]
甑山	若木	孫[illegible]
舞乙	龍谷	李[illegible]
高牙	仁同	[illegible]
外南	山北	金[illegible]
內甯	洛東	黃[illegible]
內東	金烏山	金[illegible]有
大邱公立普通學校訓導	東村小	園田正明
召保	軍威	大串繁雄
玉田	玄谷	山口伸二
北後	安溪	小栗[illegible]
安定	河陽	[illegible]川信吾
南山	慈仁	小路[illegible]

撫川	淸道	一瀨[illegible]雄
谷松	開寧	則武光三郎
甑山	大邱	朴[illegible]
舞乙	善山	平野勘一
高牙	[illegible]尾	藤本武吉
外南	青里	田中武雄
安定	榮州	平山晋吉

頭書の通り普通學校長事務取扱を命ず（各通）

任安東普通學校訓導　林泰治
任順興普通學校訓導　吉川[illegible]雄
任入室普通學校訓導　竹內武男

無名塚は發掘濟み
點檢の結果發見す

慶州古蹟保存會が發掘する邑內路西里の瑞鳳塚の一部無名塚はすでに附近の人家立退きを完了し九月三日から發掘に着手すべく點檢の結果すでに一部發掘してゐる形跡があるので保存會は驚愕しその旨總督府に報告して來たが果して從來の如き遺品が出るかどうか疑問視されてゐる（大邱）

大邱公會堂
年內に竣工させる

大邱府の御大典記念事業である大邱公會堂はすでに基礎工事なり九月に入ると同時に本工事に着手するが經費は府民の寄附を寄れたのと寄附金も集まるので當初よりも以上大規模となり十萬圓の豫定が十四五萬もかゝる見込なので府としてはこれが財源について研究中であるが更に角本工事に入る前に府協議會を招集して更に豫算を諮問するはずで是が非でも本年內に工事を完了せしめたい意氣込である（大邱）

水泳大會へ
十名を送る

今秋の朝鮮神宮競技水泳大會へ大邱からは最初の試みとして十名の水泳選手を出場させることになり出場者は府營プールに育くまれた第一期生ともいふべき島田、欲郷、佐藤等の強者で慶北體育協會ではそれに相當の援助をなす方針で三十一日理事會を召集することになつた（大邱）

給水制限

一日から撤廢

時間給水中の大邱上水道は先般の降雨と府民の使用量が激減したゝめ水源池配水池共滿水となり今後波水能力以上使用することもない見込のもとにいよ〳〵九月一日から給水制限を解除することになつた（大邱）

藍綬章傳達式

昨秋御大典に際し社會事業功勞者に對し宮內省から藍綬章を下賜されたがその光榮の一人である大邱癩病院長アーチバルド、グレイ、フレッチャー氏があるが同氏は當時歸國中であつたがこの程歸鮮したのでこれが傳達式を三十日午前十一時から道會議室でおこなふことになつた（大邱）

黄海道

信川水利の實現行惱む
関委員長辭任聲明

信川郡、南部、龍門、溫泉、信川の四ケ面、蒙利面積二千三百町歩事業費豫算百三十萬圓の信川水利組合創立の計畫がこの程延々行惱みを惹し一般にその成行を注目されて居る本事業の創立總會は去る七月開催され委員長には溫泉の関某氏が當選したがはしなくもその地區方面について賛成側の地主から種々の異論が續出やつさもつさの揚句遂に該委員長は幾何もなく辭職したので組合では去る十七日後任委員長選擧會を開いたがその際上でも議論百出の形ちで容易に決する所なく酷くそれを議論の末やうやくきめやうといふ事に協議を纏めて今度は溫泉の関內應氏を推選した關氏は依然として事業の進行に努め、いよ〳〵創立費三萬圓の借入れの間際に至り突如信川郡委員中で又もこれに反對を唱ふるものあらはれ蔑非難するに至つたので関氏も辭任を聲明したので郡當局では二十六日更に委員會を開催して第三次委員長の選出にかゝらうとしたが道當局でこれをなんと見たか、委員會を當分取やめしむると同時に他面関氏の辭表撤回を斡旋中であるとか、これについて目下世間では色々に取沙汰され、この調子では安岳、および於之屯水利と同樣到底急速の實現は不可能だらうとみるものが多い

寄附金問題と面電

本府一際に負擔金の三分の一を取纏むる事に決定してゐる道立病院敷地醵出寄附金が一向に集まらないのと行き詰りの態度にある面電氣の打開が、いつまで立つても、とれない事に、いたく神經を惱まして居る沙里院有志は三十日午後一時旭座において市民大會を開催し一般民衆の輿論に訴へこれの進捗を期する事とした（沙里院）

警察部長更迭

佐々木道警察部長の全南轉任が發表された同部長の在任中沙里院地方の警察上貢獻の事蹟は少くないがなかんづく十年前からの懸案であつた道立病院の實現に對する努力の功勞は一般民衆の永世わする能はざる所だけに、いたくその轉任をおしまれて居る、然るにその後任たる土屋部長も本府警務課長時代高女校の實現に格別の功勞あり沙里院との縁故あさからぬ人格者だといふ所から大いにその前途を期待されて居る

豚鷄選拔審査

本道各郡から朝鮮博に出品すべき豚、鷄の選拔審査を二十八日鳳山郡廳で行つたが豚十六頭の內では海州、瑞興、鳳山の三頭鷄十五羽の內では海州、瑞興（二羽）松禾、平山の五羽に決定したなほ鷄の豫備には海州、延白の二羽、豚では信川、鳳山を選定して因に本道十七郡の內長淵、安岳、遂安、谷山、新溪の五郡は主に畜牛の奬勵地であり豚鷄には縁故が薄いといふ譯で右の豫選を除外した（沙里院）

平壤機歸る

平壤飛行隊第三中隊將校以下百十名、飛行機四臺は廿五日から海州の上空で演習をなしつゝあつたが廿七日午前十時一同平壤に向かつて歸還した（海州）

海州から

◇海州では自分で計畫しない事は何等これと云ふ理由なくして反對せんが爲の反對をする惡い癖があると或る有志は憤慨して居る（海州）

◇事に反對せんとするにはそれ相當な理由がなければならぬ其の理由の如何によつては耳も傾けなければならぬし發起人や計畫者も改むるところは改むるが當然だが、ただに他人が計畫したと云ふ理由によつて反對し蔭口ばかり云ふことはあまり胸が小さすぎて海州の將來の發展上からみても甚だ面白くない

◇現在海州には三つの仕事が計畫され進みつゝある曰く實業協會の設立幼稚園の建築、海州神社の移轉改築これである

◇これ等は共に必要を認めて發起人が努力してゐるが時に反對するものがないでもない、然るに其の反對の理由に聊か偏頗つてゐることがあるから面白くない寄附金などでも財政緊縮の折だから事業の延期や中止を進言するのはよいとするも乏しい寄附するのが幼稚園にはされない、お寺には出すが神社には頭を振ると云ふ具合である

◇殊に甚だしきは相當な智識階級のものがただに自己の計畫でないとして反對するが如き事さへあるは甚だ遺憾である

◇海州の發展は何はさて先きに立つものも後からついてゆくものも皆今少し大きな胸を持つことが大切だ自から進んでするとなくただ他人の計畫に向つて陰口ばかり云ふ卑劣な態度は大に排斥すべきである

全羅北道

種々そりゃ氣苦勞するよ……
―林知事縱橫談

林全北知事は十八日歸任以來東津水利組合長問題、南電との契約問題、その他各種懸案の整理に寸暇もない有樣だが二十九日記者の往訪に對しワイシャツ掛の急がしい所を引見して目下の諸問題につき快く語つた、東京で首相と會談し『人間出世するものは笑つてはいけない』と感心してゐたやうなことを何にかかいてあつたが終始快活に笑ひつゞけてゐた。曰く

イヤ樋津氏には會はなかつたが事務とは知己の間柄だから良く忠全線の事は話して來た然し先般上府して報告した際に工事の代行問題で目下行惱んでゐるが全北繁榮策は一にこれにかゝつてゐるのだから決して斷念せず運動をつゞける事だ全州市民にも其の意味を告げて置いた全州南原間も大分心配したが未だ來年度の事だから確定とは僕の口から言ひ兼ねるが、充分諒解を得て來た、南原の人士も非常に喜んで居る、どうも僕が鐵道ぜ全北の方許り奮斗して全南から苦情が出はせぬかと種々そりや氣苦勞するよ。東津南電の調印も今日無事に濟む事になつた。別に御本人同志は何でもないんだがハタが笛や太鼓を入れるもんだからネ。東津水利の理事も評議員の改選後でなければ何とも推捗されぬ。新谷君がキビ〳〵して居るので却々出務も捌けて居る樣だ、眼中多木も熊本も無いのだから元氣だよ、それからすきなスポーツの話に花を咲かせて約卅分で知事室を辭した（裡里）

東津對南電細目協定
正式調印無事終了す

東津水利組合では去る廿七日評議員會を開き南電との細目協定案を決定したが廿九日午後一時組合よりは新谷支配人、熊本、森山兩評議員、南電側よりは樋口專務、小野常務立會しさしもに八釜しかつた細目の契約も無事正式の調印を終つた（裡里）

投炭競技會

總ての經費節約が叫ばれる時機關車の投炭に就て湖南線の投炭競技會を開き優秀なものを更に龍山の競技會に出場せしめる事となり裡里機關區でも去る廿六日午後一時より太田尾機關區長審査員長となり競技會を催したが當日の成績左の如く一等新井太郎氏に本社寄贈メタルを寄贈し午後四時無事終了した▲一等新井太郎▲二等森下末松　三等早川光治

群山の製氷
九月から製造開始

昨年燒失した朝鮮冷藏庫の再興を見ざるため、株式會社林兼商店では群山に製氷と冷藏の工場を設置することゝなり、群山水產株式會社と協定の上工費約十五萬圓を投じ今春來東濱岸に工場建設を急いで居たが、いよ〳〵竣工し二十九日[illegible]本府並に道當局技師に機械の檢査を受け九月初旬から製氷に着手する運びに至つた、冷藏庫は十萬の理想から着手し、今秋は製氷のみにやめ三百五十噸の製氷を試製することゝなつたが、これによつて、群山漁業並に漁船は安價な氷の供給を受けることが出來ることとなつた（群山）

裡里から

◇（二十九日）南電と東津の調印といふので關係者の仕事に押しかけ、問題の解決を用意もやつて居るので學務の日の知事官房もなか〳〵忙しい。

◇知事面談の關門をあづかる永富秘書が面倒な顏もせずいち〳〵取次いで居るのが仕事を順調に運ばせて居る。

◇記者が永い經驗によると、仕事のさまたげになるといはぬばかりの面相をして釦に物もいはずに仕事する人間があるが、向ふ際では話す事だけは話さねばならないので、どうしてもそこを立さる譯には行かず、結局職苦しい氣分で仕事してゐるから能率は上がらぬ事になる。その上相手方の氣持ちも惡くして馬鹿な話だ。

◇永富秘書の最近の應接の研え方は見て居ても氣持ちがいゝ。圓滿な友声、平明な寄木、剛毅な渡邊、明快な林の四代知事に仕えその應分を呑み込んだけでも大した事だ

◇一番仕えよかつた知事と一番仕えにくかつた知事の思ひ出話でも聞けば更に面白からう。

群山から

◇群山在住の新聞通信記者は、親睦と向上をはかる目的を以つて記者團を組織、其の名を月明倶樂部と稱し二十日夜府營ホールに發會式を擧げた

◇會長高洲群日社長、幹事津坂朝新支社長、幹事は毎月各社輪番と云ふことになつた。

◇同時に月明倶樂部は野球チームを編成し、球界の爲めに氣を吐かうと云ふことになつた

◇監督に石本群日主筆、チームの顏觸れとしては既に群山球界に知られる蒲生群日編輯局長、北市釜方京日支局長等を始め、驚藤曲工等アマチアーあり、若手の本チャンたる水口、下條、金守顧の三君に、松本全日、山根群日等の若手が揃つて居る。」

◇何れ、勝つたことを餘り耳にせざる裡里、全州の記者と一戰交へることもあらうが、此の倶樂部とチームの出現は可成り大きなショックを與へることだらう

益沃水利と上流方面
組合加入根本調査

益沃水利組合地區の上流に當たる八峰、北一、春浦、益山各面の一部約千町歩は同組合設立當時加入問題があつたが大雅里の貯水池おより工事等の都合の爲めに加入する事を得なかつたが、打ち續く旱害に地主側に水利組合設立の機運が熟し益沃水利としてもそれを每年の旱水監視に鑑み益山郡新龍里に水源地を同地區に導水して灌漑を計畫をたてゝ居るが目下所謂個の水利組合を設立すべく運動するがいゝか、或は組合の事業として計畫して水不足も感ぜず組合の影響せぬかといふ根本の調査を進めて居るのでこの二三日中にはその具體案が出來上るはずである（裡里）

官等なら特選級
―全北から内鮮人入選―

鮮展入選發表は合せて五名の多數を報じたその中特に異彩を異つてゐるのは全北參與官金英純氏（雅號雨亭）の入選である。氏は本年五十五歲、斯界の泰斗である大邱の徐丙五氏にまなび本年初めて晴の舞臺を出品して入選した。廿九日參與官室に氏を訪ふてよろこびをのぶればおさえ切れぬうれしさを顏面にうかべて初めて出品しました。大邱の徐氏に學んでから滿二年になります、然し特選に入らねば駄目ですそれまではやつけますよとなか〳〵氣焔であつた

群山の火事

二十九日午前一時四十分群山榮町東興旅館から發火し見る〳〵內に同家は火につゝまれ隣接の一棟に延燒せんとしたが消防組員の出動早かりし爲め一棟だけを燒き三時半鎭火した原因は蚊帳にローソクの火がついた爲だと傳へられてをり、損害約[illegible]に原因は目下取調べ中（群山）

平安北道

轡を並べて堂々と出馬する
新義州商議逐鹿戰

餘すところ十日といふに新義州の商議議員の立候補する者內地人側定員十三名中既に加藤、阿部、永井、近藤、藤本、熊谷の六氏だけであと七名の不足であるがこの評議員立候補者不足の狀態にありながらも早くも會頭副會頭で花を咲かせてゐる。問題といふのは先にある一部から多田氏加藤氏の雙方に見られてゐたが、兩氏とも新義州にとつては車の兩輪の如き關係にあり、いはゆる元老の新義州將來の發展のためには互ひに相たすけ相扶けあひ協力して當たつてゐるものであるが、加藤氏が今回東上するに際して會頭問題については選擧するから多田氏に一任する旨いひのこして出發したので有志二三が多田氏を訪問した結果更に翻意をひるがへすべく旅行中の加藤氏に對して打電した立候補者においてすでに熟なきに早くも會頭問題においてかゝる熟なきことでは新義州の財政工業發展のために誠に憾むべきことで、ひいては新義州の恥辱であるとて府民の聲となり元老全員の出馬をすゝむると共に有志の發奮を促すこととなつた、これによつて加藤氏も辭意を翻し問題は解決したのであるが有識者も私的感情を捨て堂々と轡を並べて出馬することゝ見られてゐる（新義州）

咸興から

◇朝鮮窒素は廿四日から朝鮮水電の發電一萬キロを得て操業開始

◇咸興署管內の四百餘の竊盜犯は檢擧中の松興里朝鮮水電常備人夫崔某(四〇)と判明二十日送局

◇咸興水災記念碑は廿七日夜協議の結果『堤防修築記念碑』と改題、所要經費二千圓の半額は興行利益、殘る半額は寄附に依つ[illegible]

◇咸南の自動車運賃値下げ近し、各營業者その筋の諭示に基づき型の如く値下げ願書を提出すれば主務の如く『許可指令交附相成可然哉』は笑はせる

◇强硬熊信咸興遠征の希望を告げたが希望の九月一日は全鮮興業手の中堅を爲す殖銀支店事務檢閱の爲作遊延期、何れその內お目通り致します

◇中島柔道界の雄、藤原軍來る一日咸南警察部に挑戰來征『ヤア』と來れば『オウ』と報ゆる武士の意氣は凄じい。いざ來よ會戰の日。

◇老沃曾鍜生咸興面長井上新、本年も亦辯護士受驗の爲廿八日夜東上。願くば幸彼の上にあれ。

◇朝博に際し咸南協贊會が道紹介の手段として全力を注いで居る道內名產料理試食會は愈々十月三日官民三百餘名を朝鮮ホテルに招待し道勢紹介映畫を還ぎ食堂に入り咸南道の產の原料による料理に舌鼓をうたせ、かへりには各種のパンフレットや名產永興紬のハンカチをお土產に贈る筈であるが日取りは確定してゐない

◇咸南衛生課では九月六七八の三日間元山府海星普通學校で衛生展覽會及活動寫眞映寫の準備を進めて居る

記念庭球戰
定平郡優勝

咸興體育協會主催第一回御大典記念郡對抗庭球大會は地元咸興は固より朝鮮水電、同窒素、平永興等からも參加者あり十四郡四十二組の申込を得て廿五日擧行廿八日午後三時から準決勝並に決勝戰を行つた結果定平軍が最初の優勝者たる光榮を得た

火弄りから子供の燒死

二十三日午後四時咸興郡西湖面老磯里魚類小賣商黃錫鉉の三男李聖瓛（三つ）四男得漢（二つ）の二人は母不在のさびしまぎれに火遊びしたのが面の壁さ、藁葺の自宅住家に燃え移り全部を燒失した隣人二三十名がかけつけ消火に努めたがおよばず同家を全燒した上右の子供二人は見るも無慘な燒死をとげた（咸興）

咸鏡南道

惠山鎭方面
小包郵便遞送開始

惠山鎭方面行の郵便物は從來郵便のみは北島から自動車便により遞送されてゐるが小包郵便は自動車搭載の關係上牛車便を利用して遞送されてゐるので遞信局では同方面郵便遞送改善計畫を進め北島惠山鎭間に郵便專用自動車を運轉せしむる事とし九月上旬から實施するはずである

△△△△昭和定九郎

二十七日午後八時半頃永興郡順寧面豐興里農李信用（㊀）が高原市で可愛飼牛の身代金六十五兩をふところに驛を急いで歸路、內駐在所附近鐵道踏切に差かゝつた時後から現れた怪漢が物をもいはず李の頸筋ひつつかんで捻ち離しうまくせしめて後白浪（咸興）

崔錫夏氏計

中樞院參議崔錫夏氏は數日前から病氣のため道立醫院に入院加療中の處一時快方に向つたので退院自宅において靜養中病革まり二十七日正午逝去した氏は平安北道における長老として稱に見る高潔なる人格者で大なる官職はないが公事に盡くしたる功績多く明治天皇の御大葬には地方を代表して參列した事あり享年六十四歲葬儀は九月二日自宅出棺公會堂前において永訣式を行ふはずである（[illegible]州）

忠清南道

節約と緊縮
實業協會で決議

大田實業協會では二十九日節約緊縮につき左の如く決議申し合せをなした（大田）

一、宴會時間を勵行し二時間以內とす會費は日本食三圓以內、洋食二圓以內とする事
一、慶弔贈答贈り物に對しては返禮を廢する事香典返しを廢し公共事業に寄附する事
一、家庭の改善日常品はなるべく現金買ひとし節約に留意する事

更に左記三項を申合せそれ〴〵適當なる方法を講ずる事とした

イ、面並に學校組合に對し集會人廢止を建議する事
ロ、記念品贈呈方に關し考慮を要する事
ハ、一般に節約宣傳の機會を與へる事

卒業生教導點呼

大田第一公立普通學校では一日午前九時から卒業生教導點呼を執行する事に決したるが點呼の順序は九時開會、出席點呼、學校長の挨拶、合同體操、職員と卒業生の對話、印刷物配布、談話懇話、會食、餘興、閉會なるが最初の試みとて多數の出席ある模樣である

鐵道の相撲大會

鐵道局友會大田支部では相撲部主催の下に三十一日午後五時から機關區前廣場で相撲大會を開催する（大田）

京畿道

仁川競馬第一日
二日は雨で順延となる

仁川競馬第二日三十日は朝來天候曇りその他よりファンが殺到したが午前十時頃より雨天となつたので翌日に延期した、第一日の成績左の如し（仁川）

▲第一競馬　速歩二千五百米　一着リユウテン（福元）六分三十一秒、二着ネルソン、三着アリアケ配當二圓十錢

▲第二競馬　各國產古呼馬乙種千五百米　一着オリエント（伏見）二分二秒、二着ナキナミ三着アサノハナ、配當三圓八十錢

▲第三競馬　各抽及朝鮮產馬千五百米（甲）一着イワタケ（伏見）二分十九秒、二着ヘビー、配當六圓三十錢（乙）一着フリ1（中島）二分、三着シキシマ、三着マルダイ、配當十圓八十錢

▲第四競馬　各國產新呼馬千五百米　一着ダンロップ（平田）二分一秒、二着トク、三着セントヘーイン、配當四圓七十錢

▲第五競馬　各國產古呼馬乙種千五百米（甲）一着パロー（鶴間）二分、二着ヨシタカ、三着キンポウ配當三圓十錢（乙）一着ダラス（東西）一分五十九秒、二着ニジオ、三着カ[illegible]配當[illegible]五十錢

▲第六競馬　各抽及朝鮮產馬千八百五十米、一着ホートク（有吉）二分三十秒、二着ハルコマ、三着ミズシマ、配當二圓九十錢

▲第七競馬　各國產古呼馬甲種千八百五十米、一着（同着）イチヘ、カチマス、二分二十六秒、二着チドリ配當カチマス二圓四十錢、イチヘ二圓

▲第八競馬　各國產新呼馬千九百五十米　一着マナウ（福間）三分三十九秒、二着ゴロウ、三着オク、配當三圓七十錢

▲第九競馬　各國產古呼馬乙種千五百米　一着セイソウ（福間）二分、二着モリトキ、三着エナメル配當二圓九十錢

▲第十競馬　各抽及朝鮮產馬千九百五十米　一着ヤマイチ（平田）三分五十二秒配當四圓シボレー鼻を切つたが一周近くなつた時突然前脚がかゞんで倒れ騎手勝村落馬、之に續いたホンケン（福元）之を避けるひまなく激しい落馬しヤマイチ一着となる

▲第十一競馬　各國產古呼馬甲種二千三百米　一着ショウテシ（福元）三分十七秒、二着ソウテン、三着アスペル、配當二圓九十錢

▲第十二競馬　各國產古呼馬乙種千九百五十米、一着アラナミ、（旭中）三分三十八秒、二着チタヘ、三着ハイタ、配當五圓六十錢

▲第十三競馬　各國產混合千米、一着チハヤ（金子）一分五十九秒、二着フクタマ、三着ヌルミ配當三圓四十錢

龍山だより

◇龍山驛構內に設けた京龍線を利用して龍山驛南大里間に九月廿日から列車が六往復するので沿線の人達に喜ばれてゐるが、桃花洞吊通洞の有志七名は驛生町東遜間にぜひ驛を設けて附近住民の便を圖られたいと三十日鐵道局へ陳情した

◇街のお化粧、朝博に備へる市街のお化粧はかなり捗り、驛前の裝飾塔も異彩を放たうとしてをり、新龍山は十個所、舊龍山は二十個所きに主要道路に街燈を設備して明るい町とし、また汚たない家屋や空地もそれ〴〵九月五日までにお化粧さすことに町總代會で決定した

◇陸軍館の準備 朝博の大呼び物となる陸軍館の準備に軍司令部では忙殺されてゐるが、九月四日には陸軍省から係員が來て仕あげに努めるはずである。なほ說明者には在鄕軍人が當たることになつてゐる。

◇鐵道軍勝つ　鐵道局混合チームと朝鮮拓殖混合チームの庭球試合は廿九日東拓コートでひらかれ、鐵道局チームが老頭搦ひでも第一回は五對二、第二回は二對零であざやかに勝つた

地方集會

◇佐々木部長送別宴　海州記者團は廿七日夜福乃家に於て全南に榮轉の佐々木警察部長の送別宴を開いた（海州）

地方人事

▲勝呂本府水利課技師　九月二日から全北管內の各水利組合地區及び新設組合の實地踏查
▲赤木京城師範學校長　三十日大田市內各學校視察三十一日淸州へ
▲森口文一氏（仁川商議會頭）佐賀縣にて病氣療養中廿八日歸仁
▲泉崎咸南內務部長　平元鐵道その他道路調查の爲二十九日出張
▲近藤政治氏（京大教授）廿九日朝鮮二浦から平壤鐵道局の案內で江西古墳を觀察
▲津田平壤師範學校長　教育點呼狀況視察のため廿九日順川へ
▲折笠平南視學　廿九日順川、石岩へ
▲張平南視學　學事視察の爲め卅日平原、江西兩郡へ出張

咳を鎭め痰を袪る
處方を明記せる本邦唯一のミツワ家庭藥三十二方の內
◎ミツワ鎭咳錠
（效能）百日咳、喘息、咽喉加答兒、氣管枝加答兒、其他呼吸器病に於ける鎭咳並に袪痰。
COUGH TABLETS
8.50

解熱鎭痛
醫學監督　理學博士藥學士　小市貞氏
◎ミツワ解熱錠
（效能）感冒、頭痛、齒痛、レウマチス、神經痛の解熱並に鎭痛
ミツワ家庭藥三十二方を說明せる小冊子あり進呈
二十錠入　金四十錢
本舗　東京丸見屋商店
8.58

ミツワ・ミユーズ
（效能）一般結核性疾患、肺尖加答兒、氣管枝加答兒、肋膜炎、腹膜炎、カリエス、腺病、百日咳に卓効を奏す。
詳細は添附說明書にあり
二十錠入　金八十錢
◎ミツワ石鹸本舗　東京丸見屋商店
8.59

日・英・佛　專賣特許
特殊操作によりヴイタミンA・D其他の含有量を數倍化し、毫も肝油の臭味を感ぜず、胃腸障害を起さず、夏日も連續服用に堪ゆ
高級滋養強壯料
◎ヴイタミン肝油球（濃厚肝油壓搾入）
（醫家實驗推奨・文獻進呈）
8.60

東京下關間を走破した二青年 右 朴光五君 左 鄭琪泳君

慶尚南道

朝鮮の二青年が東京下關間走破

宮城前から出發して十九日目に下關に着く

暑中休暇を利用して釜山出身の朝鮮人學生二名が東京下關間七百三マイルの徒歩旅行を企て首尾よくとげて二十九日朝入港の連絡船で歸鮮した岩倉鐵道學校二年生朴光五（二〇）明治大學法科生鄭琪泳（二〇）兩名は本月十日午前七時半を期して宮城前からスタートをきり品川に出でゝ東海道を一路西に向ひ二十八日午後二時下の關に着し七百マイルを無事に突破したときには生れて初めての大きな喜を感じて二人とも涙をもつてだき合つたといふ最も困つたのは東京を發して小田原まで三十余里を一日に走破した記錄であつて平均すれば一日二十里位であつた、苦しかつたのは激暑の米原附近であつて、殊に山岳重疊する伊吹山の近所が今回の最大難關で暑いのと飢餓のためにたふれるかと思つたことがたびくあつた、然し幸にも無事で故郷へ歸つたことはよろこびにたへない、釜山新義州間五百八十九マイルの朝鮮縱斷マラソンも考へてゐるけれども十分に練習してコースを研究した上で決定したいと語りつゝ家族の人々と同窓會のさかんな歡迎のうちになつかしい自分の家へ歸つた（釜山）

一日から砂糖共販

南鮮砂糖供給組合組織

九月一日から實施される朝鮮砂糖共販について釜山側においては織榮、內藤、中島、寺田、重信の各砂糖商が廿八日會合して共販組合の主旨に添ふべく申合せ、これと同時に大邱、馬山の指定販賣人に同意を求めたが、すでに京城を中心として仁川、水原、大田を一丸とした供給組合が組織され群山木浦を中心とした湖南線方面と元山を中心とする京元線および京義線方面も共販組織を計畫されてをり、殆ど全鮮的と化してゐる實狀に鑑み馬山、大邱の加盟がなくとも釜山の各砂糖業者によつて南鮮砂糖供給組合を組織される模樣（釜山）

平安南道

低水工事は必ず實行され度い

大同江改修につき會頭等知事を訪問

大同江改修問題について松井平壤商議會頭、長富副會頭をはじめ三浦日靖平壤商議、吉田興事務、福井九三郎組合事務、內田、松本商議評議員は三十日午前十一時三十分道廳に園田知事、藤原內務部長を訪問、松井平壤府尹その他列席のもとに知事に會見し松井會頭、三浦理事その他より陳情したるところ知事もざるべき旨を答へ更に松井府尹に一般府民の意向を問ひ同府尹は府民一般に治水は後廻しにされても低水工事は是非早く進めて貰ひたいといふ意向であるやうに思ふ旨答へ委員の希望により實地を視察することゝなり一同午後一時道廳前出發大同橋際より大同江を見、大同橋下の有様を見て岸を傳つて降るに至る……河川の浚渫は……航行甚々苦しき……低水工事の急施を要する

局內務部長はこゝで歸廳し他の一同はランチで大同江を下り川底の高低を視察して歸り鐵道ホテルに於て懇談會を催して同五時頃散會した、因に大正十五年度より大同江改修工事施行については毎年度若干づつの金を積立てられてゐる、なほこれが總工費は三百萬圓で內低水工事費は九十萬圓である、なほ大同江改修問題について低水工事期成會側から松井會頭、長富副會頭、期成會側から內田、須田、吉田の三氏が訪問委員として三浦日靖平壤商議、吉田興事務、福井九三郎組合事務の三氏は打連て一日夜の列車で本府へ向ふはず（平壤）

合財袋

◇……パン屋の木村屋さんの宮下兩君は平壤に於ける二大野球狂で大試合はいふまでもなく小さい試合でも興味の為には必ず顔を出す、大きな身體の木村屋さん、小さい身體の宮下さん面白い對照である、平壤球界の先輩連にこの二人の大野球ファンが間接に又直接に如何に球界に貢獻しつゝあるかを惜ひ何とかしたいものだと言つてゐる

◇……本社の全鮮野球爭霸戰優勝旗が平鐵軍に依つて初めて地方へ出て平壤へ來たのをはじめ本年中の全國中等學校野球大會朝鮮豫選優勝旗其他平壤に集つてゐる優勝旗は相當多數に上り來年もその翌年も斯く揃ふかは疑問なのでこの際これを一ケ所に集めて一般の人々に見せ斯道發展の一助としては如何との說が持ち上つてゐる

◇……朝鮮博覽會出品陳列のため平安南道遠矢、金の兩屬は廿八日夜平壤驛發列車で京城へ向つた

全羅南道

府税令改正建議案

木浦商議から提出

木浦商業會議所評議員會では府税令改正の建議案を木浦府に提出したが改正の要點は現行府税雜種税中の日稼興業税の次ぎに臨時店舖税の一項目を附加されん事を望むといふにあるがその理由とする處は最近木浦へは內地の百貨店その他が出張し旅館撮影又は公會堂で臨時的の店舖を開き廉賣又は賣ら（な）へ等と稱して現金販賣をなすいはゆる出張販賣人が入り込み土地の商人に相當の打擊を與へて居るがこれ等の臨時店舖は何等の課税なく土地商人との間に公課上權衡を失する嫌いあるから右の新税を起こし……を期せんとするのである（木浦）

木浦傳染病豫防

木浦の傳染病豫防は第一齊に廿三日全市に亘る戸口調査を終り疑似カタル六名、下痢症二名、腹痛四名風邪その他廿八名合計四十名の病人であつたが傳染病患者は皆無であつた更に廿七八日には全市の接客業者並にその從業者及び飲食人約一千二百名の健康診斷を行ひ同時に腸チブスの豫防注射を施行したが來月三日から一週間は秋季清潔法を行ふ事となつた更に木浦附近において傳染病豫防の徹底を期してゐる（木浦）

光州郡に養豚楔組織

光州郡では養豚を盛んにする爲養豚楔を作つたがこれは一區に十人として楔組十頭を買ひ入れ一人一頭づゝ飼育する一頭の價格は四圓內外でこれは郡が種豚と改良種の普及を目的として楔の購入費は種豚資金の貸付良種の斡旋組合等から融通し毎月拂戻で償還し十ケ月で終る事になつて居るので十ケ月目には大抵は皆濟して居るので次面からは資金は苦慮せずにもうけられる現今十五組の組合が出來て居るが進んで五十組合にまで增加する意氣込である（光州）

健康診斷

二十七八日の兩日光州警察署では接客業者の健康診斷と腸チフスの豫防注射を行ひ兩日間に四百餘名を檢診したが殘り百余名は近日中に施行のはず（光州）

列車盗難事故防止

最近列車內で盗難被害事故が頻發するので各驛の驛長および車掌は注意を怠らず警察署と協力して取締つてゐるが七月十三日から八月十三日まで一ケ月間に湖南線において十五回に三萬余圓の被害があつたので湖南線大田驛をひかへる事とて未然に防止すべく關係各地の驛と連絡を取り犯人檢擧に努めてゐる（光州）

咸鏡北道

制限を豫想し鰯漁業屆出續出

許可制度となつた時の優先權を見越して

近來盛んに論議されつゝある鰯漁制限問題およびこれに伴ふ魚油肥造制限問題も一時鳴りを靜めて假然當局の意向が制限に對し手加減をするといふ方針であるといふ噂から目下清津府當局に對し鰯漁業の屆出をなす者續出の狀態で、若し許可漁業となれば容易に許可を取れない場合を豫想しあらかじめ屆出て置けば許可制度となつた場合の優先權を確保せんとするもので時節柄非常に注目されてゐる（羅南）

電害救助

善後策打合

▲漁太津（本年より）五、四二七ケこれを年別合計すれば昨年三八、九七六ケ、本年八四、五一八ケ

鏡城郡における過般の降雹被害が如何に甚大であるかは既報の如くであるがこれが被害に對し郡當局にても相當考慮中であるが中鏡城郡守、長島同水利組合長、太田同金融組合理事の三氏は二十六日來羅道廳に金內務部長を訪ひ今回の被害に對し救濟に關する善後策につき種々打合せをなした（羅南）

會寧分會役員會

會寧分會在鄉軍人分會は二日午後八時から會寧金融組合で役員會を開催し十月上旬京城でひらかれる全鮮大會出席に關する件その他分會に關する協議をなす由（會寧）

魚油生產高

清津府內における鰯の漁獲は每年漁場の繁盛に伴ひ又魚油の生產も逐年增加しこれに伴ひ今日の趨勢にあるが各漁港における六七月の鰯漁製品を昨年と比較すると左の如くである因に一梱は一六〇斤（羅南）

▲城津（城南の一部を含む）昨年八、八七一ケ本年一五、二三二ケ

▲清津昨年二七、〇九六ケ本年五一、八四六ケ

▲雄基昨年三、〇〇九ケ本年一一一二ケ

北鮮運動界

暑い夏も過ぎて早北鮮は漸く爽涼なる秋となり運動に絶好のシーズンとなつた、旅順各所に於ては野球に庭球に乘馬、弓道、陸上競技、とひきりなしに催され本年は殊のほか運動熱が勃興し老も若きも皆グラウンドのちりに飛みどろとなつて體育に精進してゐる

×

今秋鏡城において開催される第六回咸鏡北道競技大會出場選手として本年もまた本道から參加するものゝ中に庭球三組弓道二人、陸上競技は近く豫選大會を開き四名位を選出する豫定であるが昨年の轍もあるので選手の選出に就しては相當考慮中である

×

鏡城野球の發達につれ當地においても記者團、小學校教員、道廳、道立醫院、道評議會といふオールド連を以て組織された五チームが北九日から盛んにリーグ戰を行つてゐる

×

毎年催される道廳內各課對抗庭球カップ爭奪の庭球大會は三十一日羅北倶樂部コートで舉行

×

鏡城公立普通學校同窓會主催咸北個人庭球大會は九月八日午前九時から高普コートで舉行される優勝組には大カップの賞品がある

師團長巡視

川島十九師團長の羅南部隊初度巡視は二十九日を以て全部終了したが引續き三十日より九月十三日まで左記の如く管下各部隊の初度巡視を行ふ

▲八月三十一日午前步七五、午後工兵十九大隊會寧衛戍病院

▲九月一日午前砲兵二五射擊演習午後山城山演習地

▲同二日後山守備隊

▲同四日三長守備隊

▲同七日午後十時二十二分羅南着

▲同八日步三七旅團司令部

▲同九日午前咸興衛戍病院午後步七四聯隊

▲十三日咸島騎兵團に管下各部隊の初度巡視終了後九月十七日より東京において開催される師團長會議出席のため咸興より直に東上の豫定である（羅南）

會寧諸隊初度巡視

八月三十日來寧直に諸官衙に新任挨拶を行ひ社にて步兵聯隊將校の面會に於て宿舍に……同日岩瀨列車にて永綏地に於て工兵聯隊將校の同僚式並に會寧巡視再び引返し會寧に宿泊三十一日步兵第七十五聯隊工兵隊衛戍病院を巡視したる後宿泊一日同面山城山陸軍演習地に到り目下川張宿營中の野砲兵第二十五聯隊の演習狀況並に實彈射擊巡視歸寧の上宿泊二日午前六時會寧驛發羅南に歸任の豫定（會寧）

豆滿江增水

國境附近は二十五日夜來から降雨となり夜半豪雨と化しこれがため豆滿江流域は俄に增水した模樣であるが二十六日午後警察部に達した情報によれば豆滿江は五尺余增水しなほ刻々增す一方で目下嚴重警戒中でいまのところ何等被害はないとの事であるが以上降り續けば昨年の二の舞を現出しまいかと一般に憂慮されつゝある（羅南）

海龜の土左衛門

廿日午後二時頃西水羅灣內に大怪物が流れ込んだといふので漁師がいつて引あげて見ると體六尺余の大海龜の死體であつたこの近海には龜は先ず稀有のものであり油を取り藥品にするといふので十五圓で買はされた（雄基）

滿洲

間島雜俎

◇和龍縣太拉子では去る十九日から二日間同縣商務會の定期總會を開催、議員二十五名參集一般申告を終つて任期滿了となつた會長の後任問題が議題として扱はれたが偶々本年度第一回の選出議員中に和龍縣の醫學研究會張殿英氏と目下龍井に居住してゐる郭林翰氏とは何れも其の經濟力、信用等に於て伯仲し居る關係上勢ひ兩派の睨合ひとなり大激論となつたが結局其の間を仲介する有力者の斡旋に依つて今回に限り前例を打破し（從來は會長選擧の詮衡委員を設けた）全議員の一回選擧をなす事となり廿一日選擧の結果會長に郭氏副會長に張殿英氏が當選會務は一先づ副會長が處理する事に纏まり前會長劉瑞州氏から同日事務引繼ぎを完了した

◇龍井の北鮮正油扱所福昌祥行では去る二十三日牛車三臺に正油酒類等を滿載して頭道溝へ出荷したところ途中の支那税關が不法なる土地税納入を强請、牛車夫がそれに應ぜられぬ旨を述べるや直ちに其荷物を押收せんとする擧措を敢てしたので急を龍井に報じて總領事館に交涉を依頼、日本側は武裝警察官を現場に派しても我が權益を擁護せんと支那側に嚴重交涉した結果荷物は直ちに荷主に渡り同税務局員に對しては改めて支那側が官吏を懲戒する口約を爲す處あつて解決した

◇安圖縣五消揚溝に根據地を置く馬賊頭目の陽光一は最近部下六十名を分隊に分けて活動中であるが奥地からの情報に依ると一隊は同縣古洞河地方で食糧品の强奪を第二隊は敦化、延吉縣界附近で支那人の資產家に脅迫狀を送り殘る一隊には夫々變裝させて開島地方に侵入せしめ專ら日支の警備狀況を偵察中

◇本月十日頃二道溝附近に現はれた馬賊の小頭目平心以下十五名を討伐すべく出動した臥龍湖駐在の支那巡警の十五名は約一週間振りで搜査中遂に賊影を認めず手を空うして歸來した

◇注清縣稅捐局事務所は從來西草溝商埠地外の北街にあつたが同所では局子街方面から移出入する物資の監視に不行届きを免かれぬとて去る十五日に商埠地の南面入口に事務所を移轉した

◇去る十日午後六時頃琿春化鄉西北溝に駐在する支那保衛團十二名は同地後方の露支國境で突然赤露のゲベウ員三名と衝突双方共に負傷者一名を出したが當時ケベウ局員はモーゼル式拳銃一挺を遺棄して引あげた因に此の衝突當時附近にあつた四十歳位の朝鮮人男一名は流彈に當つて即死した

早く良く高尙に　清新な薄化粧の出來る　便利白粉クラブビシン

御家庭での床しいお身嗜みにもお出掛の際の手輕な薄化粧にも女學生方の通學時の御整容にも常にクラブビシンをお用ひになればアレを止め日ヤケを防いでお顔はますます美しくなります

色白く美しくなる

クラブビシン

クラブ洗粉本店新製品

正價金三十錢

急告　安價ナル包裝ヲ御利用下サイ
◎鑛石入麻袋
◎古セメント袋類　加工改造
新古鐵銅商　麻袋賣買　平壤府警察署通江岸へ　當所商店　電話一〇二三番

京城黃金町三丁目永樂町通り
內科　小兒科　本田病院
院長　ドクトル・メヂチーネ　本田建義
院長ノ往診ハ可成午前中ニ御申込ミヲ願ヒマス
入院隨意　普通病室　隔離病室
病院用電話本局二一四三番　自宅用電話本局二一〇九番　振替京城三二一八番

酢　米　菊　菱
味も名も良い　菊菱は
釜山本町四丁目　林酢釀造場へ
御注文を御願します

村松商店
京城古市町一四　電話本局二七七一番　振替京城二二八二番

便利…高尙…安全
すぐ焚付く、煙も燃える…
半年に一回、二回の…
◇使用者は皆不思議だと云ふ
◇三十八圓以上……各種
官廳證明あり、說明書送る
釜山府大廳町通
据風呂本舖元　小林商會　小林彥一
電話長百十四番

酷暑の今！仁丹は片時も手放せぬ
金線ミルク

全鮮到る處の藥店に販賣す
製造元　極東煉乳株式會社
發賣元　三井物產株式會社
仁丹ハミガキ　仁丹煉齒磨　仁丹齒ブラシ　仁丹体温計

佐野良太氏

倫理的覺醒とは？

他律的より自律的へ

一 平野裕

近代人は日常の行爲中、直接間接に法的規定、若くは倫理的にも直接間接に社會的非難を豫想すると認識する或特殊の事情を除いては他の方面には極めて無關心に他律的盲目主義をとつて居る事を否認する事が出來ない。この事實は單に個人的にでなく社會的に殆ど普汎的であるといつていゝ。そしてこの傾向は、近世文物の發達に伴はれて、社會様式が平面から立體へ、單純から複雜へと、變轉の度を加へるに至つて、益々濃厚になりつゝある事が感知される。例へば醫者、辯護士、殺人者等の特殊の行爲に對する倫理的省察に對しては、個人的にも、社會的にも調合に忠實であり敏感であるけれ共、反對にわれ〜が日常直面しつゝある側近の根本問題に對しては、極めて不感覺かつ鈍感であるのはどうしたものであらうか

卑近な一例を擧げてみると、こゝに或保險會社の社長がある。この社長が使用人のある者に盜賊をしてこいと命じたとする、この場合命ぜられたるものは盜賊と睡いて斷乎として應じないに違ひない。處が反對にこゝに有名な實業家で保險嫌いな某といふ職業家がある、この者をどうしても保險に入れねばわが社の活業にかゝはるから是非取入るやう勸誘してこい、君の保險勸誘員としての手腕が知りたいといふ風に命じられたならば、その勸誘員は決して拒絶しないのみならず、先方の迷惑はどうあらうとも、社長の命令なるが故にとの信念で、どこまでも厚釜しく何十回でも訪れて無理矢理にでも勸誘さす事に腐心するに相違ない。

又一例を擧げてみると、こゝに或重要な椅子を占めた官吏があるとする、この官吏が、下僚に向つて他の非常に憎んでゐる人間某といふ者が居るから、是非その者を殺して來いと命じたとする、だが命ぜられた下僚は、殺人といふ恐ろしい名を聞いて、斷然拒絶するに相違ない、處が反對にこの上長が今迄官廳の隙斯々の事を命めるから、種々の事をしろと命じたとしたらその下僚は彼の道徳心に訴へて、その上長の企圖した事柄が、例へ官廳的に、又社會的に『惡』ない

この趨勢のよつて來たる原因が奈邊にあるか、この趨勢が現に個人的、社會的、國家的、若くは民族的におよぼしつゝある影響および將來におよぼす影響はどうか、そして、その他律的没我主義の行爲が、倫理上正當であるかどうか適であるか否か、そして現代人はこの潮流に盲從順應すべきであるかどうか、これを論じてみるのがわれ〜の本職を草するに至つた動機であり主眼である

そこで第一の例によつてみると盜賊を強ひられて拒絶したのは、そこに法律的制裁を受くべき苦痛を直覺するからである、從つて法律の制裁を受くるよりも、例へ社長の命に違いて生活の道を斷たれても、その方が人間的に賢明であり倫理的でもあるといふ比較推理をした結果である、これに反して保險の勸誘を強要されてこれに應じたのは、何等法律の制裁を受けない、從つて何等の苦痛を感ずる憂がない、のみならず、社長の命を拒して濁れ職物の實業家を保險であると認識した場合も、彼は何等の躊躇、何等の懺悔をもすることなく、たゞ機械的に唯々諾々として之れに服するのである、かくの如き生きた實例が、既に無數に社會全般にわたつて公然と行はれ、そしてそれが現社會人の當然進んで踏むべき正道であるかくの如く考へ、滔々として一大潮流をなすに至つてゐる事は實に寒心に堪えない

に入れたらその功績は將來を通じて社長の信用となつて現れるに相違ない、社長のお覺えさへ目出度ければ自己の生命は勿論榮達する事も請合である、何事も法律的規準と大低的非倫理行爲を除いては社長の命に唯々諾々主義をとるのが身の安全である—かういふ結論なのである

第二の例によつてみても、矢張りこれと同一である、上司の殺人を拒否したのは、法律の制裁による苦痛を感ずる結果であり、反社會的行爲に對する嫌惡は、利己的射倖心の露路に成因するのである

慶州佛國寺の月夜

川田順

[illegible]ふすま新羅の寺のきだはしを月夜あかりに一人登るに

この國の夜空澄み晄き天づたふ月の光しあやにあかしも

釋迦塔二首

月明りむなしきこれの寺庭をひきしめて立つ石のあらゝぎ

月夜ぞらにすぐ立つこれの石の塔此々の稜きらめけり

多寶塔

多寶塔のほそき欄干をなよびかに月の光し流れたりけり

歩廊址一首

いしずゑの扁平圓石ひとつひとつ月に光らへり[illegible]の國に

夜の庭にかい風み居り指股の露草のけむり眼には見えつゝ

夕つかた鴫の啼きし遥小田は月の下邊に光りひそまれり

佐藤清氏の會

佐藤清氏著『靈に島』の會が二十四日午後六時より日比谷、山水樓にて開かれた。會する者白鳥省吾、佐藤惣之助、正富汪洋、月原橙一郎、角田竹夫、泉芳朗、伊福部隆輝、中村漁波林、井上康文、内野健兒、宮崎孝政、草野心平、[illegible]林蔵、勝承夫、[illegible]、山崎泰雄、高橋[illegible]、諸氏を始めすべて三十八名。詩壇近來にない盛會であつた。

デザートに入るや中村漁波林氏司會者としての挨拶あり『靈に島』は先月僕は詩を散文で書くといふ論文を發表されたが、これは百田宗治君の詩を散文で書けといふのと對蹠的な立場に立つものでこの一文は充分に吟味しなければならないものである。同時にこの點よりしても今度の詩集は重大な關係を持つものであり、われ〜の詩壇は單に『靈に島』を著者の四詩集とするばかりでなく、充分に研究されてよい詩集であり、本年詩壇の收穫であると思ふ。又この詩集は從來の韻文に對する漠然なる概念を打破つて、新しい意味の、そして既に今日の韻文を如實に指示して居る點において、實に示唆するところが多いと思ふ」と結ぶ。

つゞいて月原橙一郎氏の指名によつて白鳥省吾、佐藤惣之助、正富汪洋、井上康文、伊福部隆輝氏等立ち、何づれも佐藤氏の深淵を推賞し、その偉大なる詩的精進に感服し、又その數篇高き詩人的氣質等を諧謔に語り、かつ現在のわが詩壇には同氏の如き存在を最も必要とする旨を述べて禮たつするところがあつた。」又櫻風旁舜氏は『靈に島』中より二篇の詩を選んで朗讀して禮讃を添へるところがあつた。」

それより一同記念撮影し、主人公佐藤清氏の懇切なる謝辭と來會者一同の健康を祝する旨の挨拶あり月原氏の閉會の辭あつて會を終つたのは九時過ぎ。それより別室にて暫く快談の後散會したのは十時近くであつた。」

本會はすでに詩人として權威ある佐藤清氏のことでもあり、かつ會する者も皆詩壇の錚々ばかりであつたので實に立派な、そして近來になる盛會なものになつた。（泉芳朗記）

若山牧水の追憶 (2)

本間百合子

記念碑建設

牧水先生は沼津の千本松原をこよなく愛され、大正九年、永久的の決心でこゝに移住されました。初めは借家住まひでしたが、大正十四年千本松原の際に、住宅地五百坪を求められ、邸宅を建築遊ばされました。一生清貧に甘んじられた先生、この處に、殊に東京、海遊行脚を行はれたのでございましたが、この御無理が御身體にさわつて、ゐたのではないかと思ふとき、一世の歌聖の上に惠まれた物質のあまりにも豐かでなかつたといふことを驚かずにはゐられないのでございます。

世の人たちは先生のなきあと、その御人格をしたつて、この千本松原に、記念碑を建てるべく、出發し全國各地に同志を得て資金の募集を致しました。ところが四千圓といふ互額に達しましたので、このほどから富士の裾野から四千貫といふ自然石を運んでまゐりました。

「富士が嶺や裾野に來り、仰ぐときいよ〜親しき山にぞありける」と歌はれたその裾野の自然石に、先生のお歌のうちの代表作であるといはれる「幾山河越えさりゆかば寂しさのはてなむ國ぞけふも旅ゆく」の一首を刻まれましたのでその歌碑は聳き生ふる老黑松の根に悠久そのものゝ姿で千本松原の松籟と濤の音をききながら永久に立つてゐることゝでございませう。

この『幾山河』の歌は殆んど廿年前の作でございます由で、去る七月二十一日に催はれた除幕式の席上、土岐善麿氏は『歌を作る人は幸福だ。現在のプロレタリヤ文藝の中に、今後二十年たつて碑にきざまれるやうな文句があるかどうか頗る疑問である』といふ意味の演說をなされたさうでございます。又この『幾山河』の歌について牧水御自身は左の如き註釋をしてゐられます。

『人間の心には、限りなく自分が生きてゐると感じてゐる、人間の心には、取り去る事の出來ない寂寥が潜んでゐるものである。行けども〜盡きない道の限に、自分の生きてゐる限りは續き續いてゐるその寂寥に向うての心を詠んだものである』と

全集の出版

又歌碑の竣工に續いて『牧水全集』が出版されました全十二卷先生の遺品になつたものは總て洩らさずすべてこの中に含められて燦然たる光輝をはなつてをります。第一回配本は歌集、圓熟せる晩年の作二千七百余首を收めて堂々六百八十ページを成してをります。私が今更こゝにのべるまでもございませんが、牧水はたゞ歌に勝れた藝術家であつたばかりでなく、稀に見る高風の人格者でございました。この全集には至るところにその風格の懐しさが漂ひ滲いてをることでございませう。

全鮮川柳大會

時日 九月二十三日
會場 本社來賓閣
主催 京城日報社

京日詩壇

七月集…8 佐藤清選

働け

内田街子

夕暮れ裏路では蚊蜂が集る。
（イルワー ナーゴ ノルジャアー）
今宵も又私は歪んだ
二階の細詰の様なむさ苦るしい
部屋に居る事が出來ず
ふらふらと[illegible]の仲間に入る。
（ごみためのふたに腰かけてる奴）
（ずぼんをはいてない奴）
（頭をかいてる奴）
みんなこつち向け—
氣をつけだ—
お留のおもに〜もんどりだ
唱い家の前で裸かの赤坊だいて
にやにやと、子供の遊ぶ様子を
見ている。」
年よりのあぼぢ—があえぎ〜
やせた馬と働いていると云ふに
（呑氣な奴）
そして食へないとは—
唱いおんどるで
ピンデをつぶしながら
あくびしてごろ〜してゐる
裏街のおもに—寄よ—
洗濯と子供を
じやがいもの皮ごろ〜を生す
だけが
お前達の仕事じやあないんだ
働け—働け—
あぼぢ—も働け
畠をたがやせ—
車をひけ—
遊ぶと身體がくされるぞ—
働いて食ふんだ—
（働かざる者は食ふべからず。）
か
きちべ—も
ちよんが—も
みんなこつち向けだ
氣をつけ
（働けよ—）

流星を見る

稲村謙

ものみな死んだやうなよふけの空を
大きく輪を描いて流れた星
あれを見たのは私だけのやうな氣がする
一とき空に流れたあの光芒
あの光芒が何時までも私の心を離れない
あの瞬間の光は
幾萬年の人間の思索と勞作よりも
もつと永遠なものをさゝやいて消えた
こんな大きな出來ごとが行はれたのを
人々はみんな知らないでねむつてゐる
みんな知らないでゐるうちに
宇宙には大きなことが行はれてゐるのだ
午前二時
靈感にねもやらず己を忘れてゐるのは誰か

獄舍の思

山田眞一

螢火の血痕がべつとりと煉瓦に塗れて
言ひ知れぬ悲哀が胸をつぶしてくる
國夢に浮びへた幼兒の心が
短劍を脊後に思ひ浮べる
實に恐ろしき獄舍の屏よ

囚人は憤怒に胸を燃やして
破獄の計畫に餘念はない
ピストル。短劍を思ひ浮べて
ギリ〜と鐵鎖を喰み碎く
女囚は因業の罪腹に
心來世の鬼となり
胎兒やく殺を計畫する
その恐ろしい事物の數々が
咀と恐と自己の中に
無形の惡鬼となつて迫つてくる
充血の眼、戰慄する曲れる胸、
食ひしばれる唇、
絶え切れぬ恐怖

殺人と逆殺の夢つゞく
麻痺の獄舍の思ひ

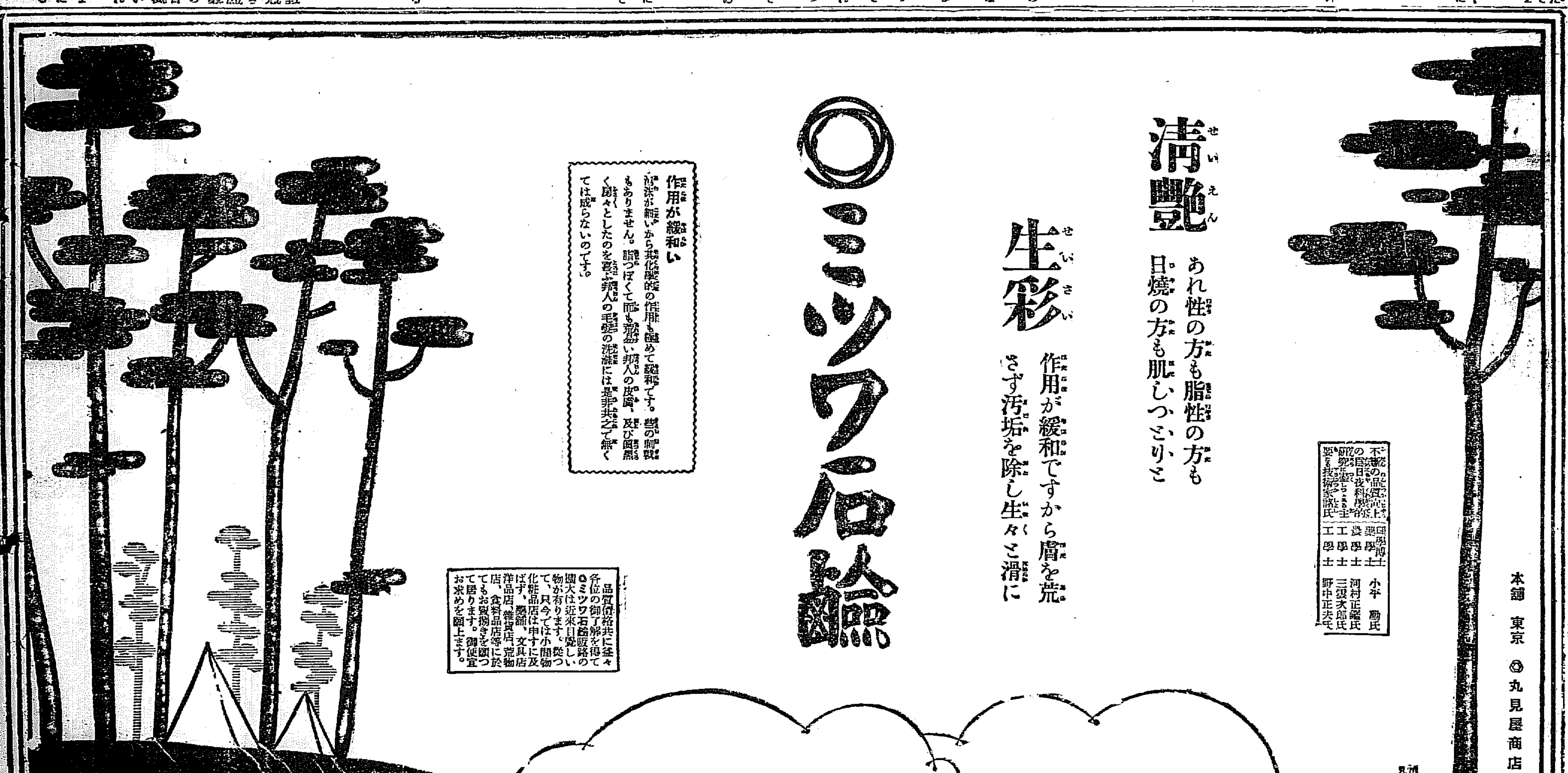

圖 嶋谷汽船 仁川出帆
○寄港地＝天津、大連、鎭南浦、仁川、群山、木浦、釜山、浦項、秩、京、宮津、舞鶴、新舞鶴、敦賀、伏木、新潟（臨時）函館、小樽、大泊、留岡、凱路、厚岸、根室、
○各船共總噸數二千噸以上ノ優秀荷客船ニシテ無線電信裝置ヲ有ス
大連天津直行（大連汽船天津大連新路接續）
仁川發
△群海丸 月 日未明
△大成丸 月 日未明
△長成丸 九月一日未明
裏日本北海道樺太行（群山、木浦、釜山經由）
鎭南浦發 代理店三和町 日鮮海運出張所
△群海丸 月 日午後
△大成丸 月 日午後
△長成丸 九月六日午後
仁川發 代理店本町四 日鮮海運株式會社
△群海丸 月 日午後
△大成丸 月 日午後
△長成丸 九月七日午後
○各船共三千噸級優秀貨客船ニシテ無電裝置アリ
嶋谷汽船株式會社出張所 電話五八五番
仁川代理店 本町四ノ二 日鮮海運株式會社 電話五〇一〇八番
京城代理店驛前 國際運輸株式會社支店
鎭南浦代理店日鮮海運出張所

尼ヶ崎汽船 仁川出帆
正生丸 群山、木浦、阪神 九月二十二日
玉榮丸 群山、阪神 九月七日
赤城丸 群山、木浦、阪神 九月二日
秀吉丸 群山、木浦、阪神 九月四日
百福丸 九月九日
伏見丸 群山、木浦、阪神 八月三十一日
尼崎汽船部岡崎汽船會社代理店
高杉商店回漕部 仁川海岸町（電話五九番）

辰馬汽船 仁川出帆
照山丸 月 日 阪神
喜春丸 月 日 阪神、清水、横濱
照山丸 九月三日 阪神、芝浦、清水
辨天丸 月 日 京濱
大新丸 月 日 阪神、芝浦
天長丸 月 日 清水、東京
仁川本町四丁目
仁川代理店 朝日組回漕部 專用電話六八二番 電話五二九・九六四番 長距離電話五一六番

大阪商船株式會社
○神戸、大阪行（群山、木浦經由）
△温州丸 九月三日
△山東丸 九月八日
△天丸 九月一日
△神天丸 月 日
△甲子丸 月 日
△十四小野丸
●名古屋、清水、横濱、東京行
△鐵嶺丸 月 日
△四川丸 九月七日
●大連行
開東丸 月 日前九時
●長崎、鹿兒島、三角行
開東丸 九月三日
元山丸 出帆
●濟津、雄基行
十八小野丸 九月一日 時
●釜山、門司、宇品、神戸、大阪行
新高丸 月 日 時

內地各港出帆主要航路
●歐州行毎月一回●南米行毎月一回●濠州行毎月一回●北米行二週一回●孟買行毎月二回●南米行毎月一回●甲谷陀行毎月一回●延那利加行毎月一回
●御注意 △は船客御斷
大阪商船株式會社仁川支店 電話二一〇・二二一番
京城代理店國際運輸株式會社支店 電本一二七〇・本一五九七番
京城代理店 仁川本町一 田
群山 仁川港町六 電話四一番
木浦 電話七一番・一四三番 支店 朝鮮組

國 森信汽船 仁川出帆
▲江華島行 每日出帆
▲延安行 隔日出帆
▲瓮津行 隔日出帆
▲瑞山行 月九回出帆
▲唐津行 月六回出帆
▲牙山行 隔日出帆
各沿岸行帆船回漕取扱 貨物ハ本社陸送部取扱
仁川府内（電話一六三番）
森信汽船株式會社
帆船定期發着甲報天務遞信

仁川汽船出帆
●海州行 直行、毎日出帆
●延安行 仁土里經由
●仙嶺行 澳津、富里浦經由
●德島 隔日出帆
●唐津行 毎月十五回以上出帆
●燕嶼行 毎月九回以上出帆直行
●外浦行 （江華島經由）毎月十回以上出帆
●興山行 （永宗島、興島、大阜島經由）毎月十四回以上出帆
各沿岸行帆船貨物取扱
仁川府本町四丁目
仁川汽船株式會社

○釜山出帆（朝鮮汽船出帆 代理店釜山本店）
京城南大門通り 朝鮮郵船株式會社
元山支店 釜山支店 仁川出張所 京城代理店

東京行 天安丸 九月三日
大阪行 長白山丸 九月二十二日
○元山出帆（代理店元山）
東京行 長白山丸 九月十日
大阪行 櫻島丸 九月四日
浦項行 新興州丸 九月五日

○仁川出帆（代理店朝鮮郵船）
咸南丸
博多航路
○芝浦丸 九月七日
○濟津丸 九月二十三日

▲金剛山探勝航路開始
朝鮮郵船

鮮展をあるく（2）
制度難作品難
難ばかりの中でも 會場難が第一

時 八月某日より九月始
所 府内ところどころ
人 A…美術批評家。B…新聞記者。C…銀行重役。D…大學教授。E…實行家。F…美術骨董商

A こゝだよ、鮮展は（自畫の）前からソロ〳〵下り立つ。」

K B まづしい會場だナ。眼科部の連から聞いたところでは少しどうかしてるとおもつたが…會場がから不便な所にあつちやいさゝかまゐつちやうナ

E C君やD君はパツカードやセダンを使つてるからいゝさうなものゝ、これぢやあねエ。

A 去年だつたかねえ、總督府の舊館を使つたのは……。

B そうだよ。でもあれは、當時批難があつたんだ。圖書館を使ふのはいゝが圖書館が期中休館したのだからねえ。讀書人をどうしてくれるのってんだ。

D 京城位の都市なら相當な美術會館位なくつちやあ。總督府はまづ會館をかこつんだなあ

A B それに鐵道館。作品難だよ。

まあ、それは、全部みてからのことにしやう。

× ×

A まづけふは西から見て行から

B イヤこれはまづい。おれよりもまづいのがある。

A しかしこれなどは（鍾夏吟の前に立つ）……

B これなどは……どうといふんだいゝのか、わるいのか。

E まアわるからうはずなしといふところではないのか。

A ……ともおもはないがね

C 結構です。

D 好い出來です。」

B イヤいけない。こんな印度の油畫はいくらでも畫く。こんなものある。印形屋の主人に畫かせれば展覽會などに持ち出す代物ではない。失敬してない。」

A 同感。『摩訶般若波羅蜜多經』これはどうだ。」

E 『こんなもの』ッて、B君なすぐいふところだらう。

B その通りだ。支那人の書にまねたゞけぢや巧にはなるが力にはならない。それより一顆居銘』をおれは取る。」

A それでも特選といふほどのものではなからう。

B 何、これが特選なんだから他は推して知るべしさ。

A ……が、『瀟湘風雨』が特選とは分らない。これを取つた審査員の顔が見たいくらゐだ。

B どれ〳〵、盧厚A君をして敬服せしめた『瀟湘風雨』といふのはこれか……なるほどネ。これは特選の價値がない。更に畫を避けてはおらん。かへつて風塵にまみれて居る。俗臭紛々たるものだ。」

C 『虫の聲』は興常運筆といふだけに手も味だけは出て居ます。けれど氣韻がない。」

A 中歌の數字の數師を解むることに三十年といふやつが、みゝずを這はせて以てこれが書道なんだから興ばせる。『萬葉かな和歌一首』に至りて余技以下だ。何とかいふ貴夫人の『牡丹』よりモッとひどい。」

B 貴夫人といへば（Cに向つて）あなたの方の例の閨秀畫家のは、あれは今度出品しないのではなくて、出品はしたが入選しなかつたんださうだ。

F わたくしもそのそうにうけたまはつてをります。まことにお氣の毒なわけで……

A 其那次郎で落選するといふところがなくなつただけ助かる

B それに落選とか特選とかいふことにより、いひかへれば審査員の知らない、また知るを要せざる條件により、畫そのものゝ價値をゆがめるのはたまらない感がしたが、ことしはそれがなくなつた。少くもなくなつたやうな外觀を呈する。外觀を呈するだけでも感賀すべきだ

C あれは某の夫人だからこれは閨秀女の生徒だからといふやうなとで入選させるのは堕落です

E 到頭『夫は畫師』が買れて君い無が出來る（一同笑ふ）

B ホイ、こんなところで立話はいけない。早く畫の方を片づけやう

A モウよそうぢやないか。一つだつて手ごたへのあるのがないぢやないか。美術批評家もこれぢやあがつたりだ

B こんなとをいつた人があつたよ。明治になつてからでも畫家はたく山あつた。長三洲でも一六でも一家を成した。鳴鶴も其末席にすわつたのだがもその外は弟子を養成しなかつた。だからその人が死んでからはその流儀が傳はらない。」いはんや普及をや。そこへ行くと鳴鶴は多くの弟子を養つた。弟子は更に孫弟子を養つたといふ風に鳴鶴の書風が全國に傳はつた。だから書道といへば今では鳴鶴一點ばりなのだ。朝鮮だつて御多分にもれはしない。從つてそこに獨創がない。說明がない。器用ではあるが雅趣がない。機ほうはあるが開闢が見えぬ。筆技は認むべきだが迫力に乏しい。見るに堪えんとネ。

F すこぶるわが意を得て居る。」

A しかり、わが意を得てゐる。

F 先生はBさんにかぶれられた

A しかりかぶれた。しかし何が余をしてかぶれしめたかサ。上もやB君の識見に敬服したからではないだらう。つまり展覽せしむるこの書そのものがいいはばまアまづいからョ

B とにかくそれではこれを擱筆することに――（一同四君子の室に進む。しかもいづれも無言Aは慷慨に堪えざるがごとき顏、Bはつまらなさそうな顏、Cは興ざめ顏、Dは頭々次室へうつりたき顏、Eはタバコをでも呑みたそうな顏すでに何等かの評語を最先に放つのは屈辱であり自畫であると信じたるがごとき顏だひとりFのみ何やらひびだしたいやうな顏をして居る

美術の秋 上より院展の搬入、二科の審査、中村岳陵畫伯のアトリエ

二次値下げを更に斷行か
普通學校教科書を明學年の改訂から

本年三月普通學校用教科書十六冊に對し一錢づゝの値下げを斷行せしめた本府學務局では更に

値下げ の余地あるを認めてる模樣である、何分小學校用教科書は普通學校用のものより四割方安く、その安い小學校教科書が更に二割方値下げの余地ありといふので普通學校用教科書が如何に發行部數が少いといへ現行價格が高きに過ぎることは世間齊しくこれを認めてゐる所である、學務局では普通學校用教科書の値下げに對し文部省の例にならひ國費代を會社に補助し製作費の低下をはからんとした模樣であるが、これは豫算關係で駄目となり會社自身の自覺に待つ外はない立場に立到つてゐる、なほ學務局では明年四月以降毎年數册の改訂發行をなす豫定になつてゐるので改訂を

機會に 教科書より値下げを行はんとし、明年四月より發行される普通學校用および師範學校用修身書、高普用漢文讀本等が改訂豫定價について非常に注目されてゐる

遷宮祭 十月始めに KGが中繼

【東京電報】來たる十月二日五十鈴川畔に行はせらる伊勢神宮內宮外宮の一年遷宮祭は國を擧げての祭典であるが內務省ではこの嚴肅なる御祭儀の模樣を全國津浦々の赤子にも、しのばせる意味を以て宮內省側の諒解を得て日本放送協會の申し出でを容れ御祭儀の放送を許可することゝなつた マイクロホンは新御殿宮神域の正殿板垣御門の外に据付秋冷の夜氣迫る中を響き渡る神さびた道樂調のおろかな聲等の情景が一一名古屋放送局を通して全國に中繼放送されることゝなつた

安心出來ぬが蔓延の兆なし
下關のコレラに衛生當局の觀測

下關にコレラ患者發生蔓延の兆を受けつゝあるので本府衛生課ではコレラ菌侵入防止に努めてゐるが下關の患者發生後の狀況は今の處蔓延の模も薄らいだ模樣で愁眉を開くまでには行かぬが大して心配せねでもよいらしいといつてゐる

龍山で豫防注射

龍山署では近來管內に腸チフス患者が續出するのに鑑み管內の接客業者千六百名に對し一日一齊に腸チフス豫防注射を行ふことになつた

チフス豫防注射 海州

海州警察署では傳染豫防のため廿九日海州病院、卅日警察署講堂、卅一日各普通學校と私立學校、九月一日小學校と京旭町派出所、二日南旭町、高等普通學校でチフス豫防注射を施行す（海州）

發病經路のポスター

京畿道衛生課では傳染病豫防思想普及のため一枚のポスターに、不

府廳不加參で四チームの對立
鐵道對遞信戰を劈頭に秋の聯盟戰始まる

秋のシーズンを迎へた、スポーツ界はいよ〳〵これから火蓋を切られるが、秋季京城實業野球聯盟戰は七日午後三時から京城運動場野球場において鐵道對遞信戰によつて開始されることになつた、本リーグ戰は今秋より京城府廳が參加して五强の對立となつてゐたが今回は都合によつて府廳の不參加となり三十日府廳營繕課山氏より正式に聯盟理事會にこの旨申出でたので聯盟側では急遽協議の結果その不參加を承認するに至り今秋は殖銀、京電、遞信、鐵道の四チームをもつて擧行することになつた なほ春季リーグ戰の試合日程があまり長期に失したゆえをもつて、本シーズンは各一回戰となし一週間內に全部を完了するはずである遞信、鐵道兩軍は春の戰績を回復すべく猛練習を續けて一段の飛躍を示しまた殖銀、京電戰も第一位を占めるべく作戰、猛練習中で秋季リーグ戰は一般に興味と期待をかけられてゐる、なほ試合日割は左の如くである

▲九月七日（土）午後三時、鐵道（一壘）對遞信（三壘）審判殖銀
▲八日（日）午後三時殖銀（一壘）對京電（三壘）審判遞信
▼十日（火）午後四時、鐵道（一壘）對殖銀（三壘）審判京電
▲十一日（水）午後四時、鐵道（一壘）對遞信（三壘）審判鐵道
▲十三日（金）午後四時、殖銀（一壘）對遞信（三壘）審判京電
▲十四日（土）午後三時、鐵道（一壘）對京電（三壘）審判殖銀

美術院會員仰付らる

【東京電報】三十日帝國美術院會員左の通り仰付られた
日本畫 橋本關雪 西山翠嶂
西洋畫 南 薰造
工藝 香取秀眞 板谷波山

宮崎の騷擾事件殆んど有罪
首魁は禁錮一年二月 無罪は五名だけ

【宮崎電報】女子師範移轉に關する騷擾事件の被告百六十四名に對し三十日宮崎地方裁判所において左の如く判決言ひ渡しがあつた

首魁河野（禁錮一年二月）外無罪五名、罰金二名、其他三月以上一年以下何れも二年間刑の執行猶豫

射的場等の遊び場が激增
カフェー飲食店等に代つて出現

本町署がカフェーおよび女中をおく飲食店の許可を今日以上增加せぬ方針を取つて以來これに代るべき新營業として、撞球、球轉がし射的場等が激增し、射的場の如きは本年春十軒前後であつたものが今日では二十軒に達し更に新に營業許可願を出すもの日を追ふて增加する有樣でありかつ一方これ等遊戲場において賭博同樣のことが行はれる始末に本町署においてもこの餘りに無制限に許可するにおいてはその取締に困難を生ずることゝなるので近く何等かの制限、取締を行ふことゝなる模樣である

秋に入つてスポーツ界多事
朝鮮神宮競技や日獨對抗競技など

◇スポーツ界もいよ〳〵秋のシーズンを迎へた、半島今秋のスポーツ界こそ多事である

◇卅一日九月一日の兩日に亙りシーズン勝頭試合として本社後援の鐵道、龍中戰の意氣と熱との野球戰に次いで▲鐵道局主催西鮮の雄鎭南浦三菱軍の一戰▲卅一日午後一時から龍山球場で開催され興味ある二大決戰はファンが熱狂のうちに期待してゐる

◇京城實業聯盟の秋季リーグ戰も七日より別項の如く日程を決定した庭球界では七日に本年度より春秋二回の定期戰を開始すべく決定して殖銀、鐵道の兩庭球部の一大決戰あり、京城銀行團リーグ戰も中旬より開始され、また本社京日主催の競技後援オール京城中等學校十四校のリーグ戰あり各銀行會社團の對抗戰もあつて賑ふことであらう

◇朝鮮神宮競技水泳大會として本年度より新に加へられた水泳大會は九日午前九時より龍山鐵道プールに擧行され、また城大對九州帝大對抗水上競技は十五日開かれ、鐵道、城大兩プール、漢江水泳場等も下旬にはそれ〴〵閉ぢて水泳界も終るのである。」

◇近年ラグビー蹴球も盛んになつて來た朝鮮ラ式蹴球協會支部も設立し下旬より本府、鐵道、京中京師、京商のリーグ戰も開始され、水原高農も新たく協會に加入すべく、ラ式蹴球戰も活躍をみせるであらう

◇第五回朝鮮神宮競技大會八日より開催されるが野球日程は十月十日一般二ゲーム十一日同、十二日中等學校準決勝戰十三日一般準決勝戰十四日中等學校決勝戰、十五日一般決勝戰▲陸上競技は十月十二日一般決勝、十三日一般當年女子の競技あり▲排籠球は十月六日男女準決勝戰、七日同決勝戰、八日同決勝戰▲蹴球は十月五日中等一般ア式、九日一般ラ式、▲庭球は十月十日中等學校軟球戰十一日同上、十二日女子軟球、十三日一般軟球、十四日庭球シングル試合、十五日硬球ダブル試合▲卓球は十月十二日女子決勝、十三日男子決勝一般▲弓術は十月十三日一般

◇朝鮮體育協會主催の朝鮮體育大會は朝鮮神宮競技大會終了後直ちに擧行され、野球試合では全國都市對抗野球大會に優勝せる滿洲代表滿鐵軍を迎へ、外に內地の强豪オール東京軍、または名古屋鐵道軍を迎へるべく交渉中でありこれらと京城實業リーグ各チームと對戰し、中等學校チームは排配交渉中で十月中旬開催されることになつてゐる

◇日獨對抗陸上競技大會は十月十七日擧行される筈でありそれぞれ準備委員も決定し盛大を豫想されてゐる

◇斯く秋のシーズンは多忙であり日獨陸上競技對抗戰をもつて半島のスポーツ界も多の活躍へ入るのである

京城へ迎へるドイツ選手……（四）
期待深きボルツエ ウエゲナーは棒高飛 砲丸王の名あるヒル

ボルツエ

中長距離選手としては先日紹介したコーンに次ぐものと普通いはれてゐるが、ほんとうは恐ろしい努力家だけに、秋までには、巨人ペルツアをさへも凌ぎはしないだらうかと、その筋の人達に期待されてゐるのが、ボルツエである。彼はハンブルグの商人で、ハンブルグ、スポート、フエラインのメムバーであり、年もまだ若い廿五か六のはずである。初めは、一萬米に專心してゐたが、今では、千五百と、五千とに專念してゐる。一九二六年以後の彼の記錄は次ぎの通りである。

二六年	千五百	四分八秒四
二七年	千五百	四分二秒二
	五千	一五分一五秒
二八年	千五百	四分四秒
	五千	一五分九秒

昨年は全ドイツの、千五百は第五位、五千は第二位であつた。今年の成績は六月八日ベルリンで千五百に四分三秒四、六月十八日に、八百で一分五七秒四、千五百に四分六秒フラットの記錄を出してゐる。その後盲腸を手術したと傳へられてゐたが、もう全快してゐるはずである。

ウエゲナー

去る廿四日ロンドンのスタンフオードブリッヂでおこなはれた英獨競技會で棒高飛に一等を得、三米八一の好記錄を出したウエゲナーもまた、十月來征彼は元來十種競技の選手で、その中棒高飛が得意なのである。目下ハレー大學在學中で、當年廿七歳、一九二七年に全ドイツ大會に十種に二等を得、棒高飛では、同年が第七位で、昨年は三米七二五を出して一躍ナンバーワンを占めてゐる。躍進ぶり驚くべきものがある。本年に入つては、上記の英獨競技戰、六月廿三日に三米七五を出だしその日走高跳にも一米八一の成績をみせてゐる。ドイツとしては、この種目は、最も振はないものでわが國に有利に展開するとは思ふが、わが國にも、中澤が出場せぬとなれば、徒らに過ごすことの出來ないものではある。

ヒルシフエルド

ベルツアとともに、一行中の立役者を輸めるものは、わが砲丸王ヒルシフエルドである、彼はダンチヒの產、當年廿七才で目下鐵道の伍長である。彼の體驅は至く堂々たる身、昨年突として現れてより彼の活躍ぶりから、今では全ドイツ誰知らぬ者もないといふことである。實際みると體格は普通の砲丸の選手に反して、やせ型であの體でよく投げられるとだと思はせる。昨年の全ドイツ大會に出場して、一六米〇四五で獨逸新記錄して世界をアッといはせオリムピツクでは一五米七二をなげて、世界新記錄を破りながら三等になつたこゝで無名の若きもの、まだ〳〵と世界に飛躍せらるゝに至つたのである。オリムピツクで第三位になつたが第一位の米のクックの一五米八四といふ世界新記錄も、その直後の八月十八日ベルリンの國際競技會でやすく〳〵と破り昨年には世界のナムバーワンとして燦々たる巨名を馳てゐるのである。その猛進ぶりには驚異さへ感じるのである。本年シーズン初めのヘルシングフオースの大會でも、一五米九七の成績を示してゐるから彼の實力は完全に十五米以上であるといへる、これだけは、日本選手がいくらガンバツても少くとも今秋は勝味は至くない（寫眞はヒルシフエルド）

父上に告ぐ

紙上を以て再三掲載致候も未だに御見受不申誠に遺憾にたへず是非御面會申度用件有之候に付左記へ至急御尋被下度御待受申居候
京城南大門通五丁目（驛前）
御成旅館
安孫子清治

保險家の泥棒

群山警察署では廿八日群山旭町若草旅館に宿泊中の目黑保險會社員木村秀太郎（二七）を訪ね取調べた處八月三日午前二時頃大和町吉永吉三郎方に忍び込み現金百七十圓を金庫から窃取した事を自白した（群山）

諏訪の奥地で朝鮮講座

【長野發】內地に在る朝鮮學生の爲めに東京市麹町區內幸町の『鵬翼日本社』では數年前から夏季宿舍を開設して朝鮮學生を收容し、『國の日本』の國體闡明と學生の慰安とに努め來たが、今年は特に信州諏訪神社の後援によつて諏訪の奥地海拔三千尺の高地にさる廿二日より廿名の朝鮮學生を招致して純眞素朴なる自炊生活をなし國學院大學教授河野省三氏や神宮皇學館長今泉定介氏その他の講演をきゝ或は東洋一の稱ある岡谷町の片倉製絲工場を見學するなど極めて有意義なる日を送つてゐたが、一行は廿八日の午後諏訪小川平吉氏の招待に臨み大元氣で歸東

列車の盜難頻々

鐵道局大田運輸事務所管內湖南線一帶、大田管內湖南線全線にわたる列車內の盜難事故最近頻々と生じこれが取締りと犯人檢擧には一方ならぬ苦心を拂ひつゝあるがその方法同一手段にてしかも頗る巧妙なるものありその筋にても手古ずつてゐる即ち七月十三日湖南線三〇一列車大田成悅間にて大阪市布谷町治の所持金千百十五圓をはじめ同列車內にて金山渡邊軍次郎、東京石田常雄、京都末原幸三郎等各洋服の上衣を窃取され在中の金品をヌキ取りて窓外に放棄し爾來殆ど連日多少の事故を生じ被害甚大の見込なるも犯人の逮捕をみるに至らず頗る憂慮されてゐるが被害者の申出でによれば百度の酷暑に洋服の上衣を脫ぎ捨て旅の疲れに假睡中上衣の金品或は上衣を窃取し下車逃亡せるものらしく大田運輸事務所にては旅客の迷惑を慮かり各道警察部長に對し犯人檢擧と今後根絕すべく依賴するところあつた（大田）

旱害救濟費寄附 群山

群山府[illegible]氏は廿六日群山府廳に出頭し旱害救濟として寄附金を申し出たので府當局では同氏の希望する王宮院郵便局の道路（約二里）を旱害救濟事業として着手すべく廿八日木原技手出張し實地踏査を行つた（群山）

アナウンス

▲第八回鮮展にからんだ話二つ三つ▲第二部の古賀萬藏君、今回は特に意を用ひてそうぎ制作した一つを▲廿六日午前中までに會場にもちこまんと家を出た所▲俄に、ふりだした驟雨でぬれ、かはかして後やつとかけつけたが其時は審査中とあつて遂に出品相ならぬ……▲夫婦揃つて入選した人々、第一部に加藤松林氏夫妻、第二部には佐藤亮氏夫妻、第三部には國島の米山元武氏夫妻……▲府內の琴三味のお師匠はん太田與志さん、第三部に入選して一段と光りをそへた。

肺病 肋膜炎に 確信を以て薦む
卓効薬 ウニコール
○ウニコールと治療法 ○七不思議獨診斷法 ○療法注意十二ケ條（ハガキ申込次第無代進呈す）
申込所 東京下目黑 順天堂藥院
大阪賣 東京日本橋 白木屋 藥品部

宴會を最も安値に引受ます。御家族御同伴を歡迎します。
旭町一丁目 料理 [illegible]

京城永樂町二丁目
入院隨意 酒井婦人病院
電話一八〇三番 酒井一郎

新開業、和洋室完備 茶代廢止、顧客本位
東洋ホテル
大連市伊勢町十六 電話七二九三番
經營主 篠田東一

地圖兵書軍需品 龍山練兵町 電話五二〇〇 小林又七出張店

物件賣却廣告
賣却スヘキ物件ノ表示
（イ）長サ十二呎、徑四十四吋、蒸氣汽罐…
（ロ）長サ二十呎、徑五十…
…
咸興面長 井上新
昭和四年八月七日

かみゆひ洋髮美容學校
◎産婆生徒 九州産婆學校
京日案內
讓店
貸家
店員
代診
看護
齒科
恩給
ピアノ
小使
貸間
女給
上女
恩給
世界
ぢ疾
箏曲
恩給
寫眞
佛語
刀劍

運命の浪

【105】

遠藤柳雨作
多田毅三畫

蛇の栖む家（二）

蛇の栖む家だといふので評判だつた、阿久澤の家の離れにも蛇が來た、その離舎は本邸とズッとはなれた、廣い邸内の北の隅の方にあつた、本邸の所在は鍾路町白河町で、五百坪ばかりを百坪ほど建坪にとつて、他は全部庭だつた、四季の植込みの樹が多く、築山もあつたし、その裾からつゞく池もあつた。

離れは茶室がゝつたこしらへで六疊と四疊半それに二疊の三間、主人の阿久澤がかつて、旭川の砂金事業に手をだして、ひところとてももうかつたことがあつた、その時に金に糸目をつけないで、建てたものだけあつて、とても贅澤な趣味だつて居た。

數寄から割りだされた、燃えるやうな趣味以外に、眼中なにものもなかつた阿久澤は、その後この離舎を見向きもしなかつたが、この頃なにゝ感じたのか、時折りこの離舎を見舞ふやうになつて居た、阿久澤家の人々も、この奇異なる現象について、不思議の感をいだかないものはなかつた。

今日は日曜で珍しい好晴だつた　庭下駄をはいたまゝ、邸内を散歩してゐる內に、つい足が離舎の方に向いて築山をのぼつたり降りたり、池の周圍を廻つたりして爪先上がりに歩いて居る內に、離舎の前に來た櫻の樹は十分に膨らんで居た、南の方を向いた枝には、もう二つ三つ笑つたのもある。

五年前に阿久澤に愛妾ができて、その妾を手近に據つて置くために建てた離舎ではあつたけれど、阿久澤の思ふやうにはいかなかつた、それは夫人との折合がわるかつたのである、そしてとう〳〵妾ははなれをいでゝ別居したけれど、夫人の嫉妬の焔はやまず、つゐに極度のヒステリー症にかゝり、久しくこのはなれで惱み苦しんだ揚句恨みを呑んで死んでしまつた。

その年の夏からどこから來たのだか大きな蛇がこのはなれに現れて、掃除にくる下女を驚かしたことが再々だつたので、今では誰も近寄るものもなく、二三年あれるに任せて抛つておいたのを、つい昨年から家の向きをかへて、北向きだつたのを南の方に振りかへ、植込みなどの手入れもして、掃除も十分にやつたゝめ、前にくらべてズッと陽氣になつた。

離舎の背後の櫻の大樹は、この二三日の暖氣のために、蕾切りつぼみが膨來をもつて來た、京城の櫻は遲咲ちりしいたが、その代りに櫻の樹が聳え立つやうに紅くな

「ウ、咲いた、この分ちやア直ぐ滿開だ」

段々離舎の方へ近寄つた。

此の頃では毎日のやうに、下女が掃除をして居たし、日曜の前日の土曜には、特に念を入れて掃除をしておいて、翌日の朝早く旭を入れておいたので、塵も室もかゞやいて居た。

そこへあつちこつち見ながら、主人の阿久澤はやつて來た、櫻は朝日に一層紅味を増して、燃え立つやうだつた。

「ドレ、一休みするか」

いひつゝ阿久澤は、椽近くあゆみ寄りながら、そこに用意してあつた、座布團をひきだして、その上に腰をおとして指先のシュガーをくゆらせた。

「そこへ下女の一人が急いでやつて來た

「旦那さまお電話でございます」

「電話、どこからだ」

「本郷の旭光館からでございます」

「旭光館、誰だ、かをる下宿だなア聞かにきいて貰へ」

十字街

◇博覽會が近づいたので、京城府本館舎に夜間の照明燈が照らし出されて奇麗な光景を示してゐる◇東大門の城壁がすつかり出來た、自然の風致を取り入れたところ越好がよい◇旭町二丁目鐘路線路上の道路を兩側一尺五寸づゝ取擴げる相談が、廿八日夜町會で協議した◇驛前のソウルビルはいよ〳〵出來上がつた

中央館　マキノキネマ

三十一日封切　秋風一番に訪れ映畫界の初秋に當り一番自慢名番組週間

マキノプロダクション現代劇部　學生ローマンス　級友　全五卷　秋田伸一　星英府　岡島艶子　主演

大メトロゴールドウイン社超特作映畫　人情劇　メリーウイド　全十卷　原作　ヴイクターシオン氏　監督　エリツクフオンシトロハイム氏　主演　ジョンギルバート　メーマレー孃

マキノプロダクション提供　月形プロダクション時代劇映畫　大衆時代劇　沖田總司　全八卷　原作　秋篠珊次郎氏　脚色　井上金太郎氏　監督　月形龍之介　主演　特別出演　高木新平、津村博、天野一郎、浅野明子　外マキノオールスター

近藤勇に寵愛されて居た沖田總司は、おふ娘とし何時しか京の三條糸屋の娘……

東亞俱樂部

當る三十一日より新秋週間特別大興行　一、今秋映畫陣を飾る低級超特作　東亞キネマ京都作品　歌川らり子共演

お蝶殺し

代劇大悲劇　……お蝶はすつかり……

チヤールス・ハッチソン主演　**ハッチ**　二十四卷

大正館

二十九日封切特別大興行　突如稀世の絕品　三巨篇を揃へて

裏町の大將　六卷

此村大吉　十卷

……英國衛生保持券御利用下さい

頭痛　新藥

NEWEST & MOST CONSPICUOUS MEDICINE IN THE WORLD TO CURE HEADACHE

頭痛　頭痛

チエヤー CHEAR

清腦新劑 チエヤー

ポーヤが頭痛で寢ていたら
一羽の雀が飛んで來て
「頭痛目眩はまだおろか
神經衰弱・ヒステリーも
すぐに治して上げませう」と
靈藥チエヤーを呉れました。

老も若きも常用により
頭腦明晰
精力絕倫
頭痛即治

各地有名藥店にあり

本舖 合資會社
松内楠陽堂
大阪